Julkaisija: Katolinen tiedotuskeskus, Pyhän Henrikin aukio 1, 00140 Helsinki

Fides

70. vuosikerta
ISSN 0356-5262

Katolinen hiippakuntalehti 03/2007 Katolskt stiftsblad

Kutsu ristintien hartauteen s. 6-7

Paavin paastoviesti s. 10

Kirkko kasvaa sekä Suomessa että maailmalla s. 12

Päivittäiset kymmenen käskyä s. 14

SIR

Maailman sairaiden päivää vietettiin 11.2. Kuva Pietarinkirkosta.

”Hyvän paavin” käskyt

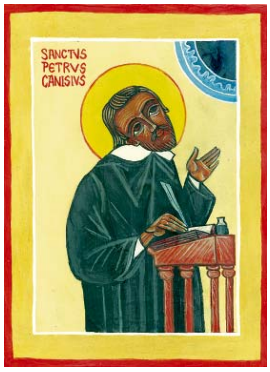

Tämän lehden sivulla 14 voidaan tutustua autuaan paavi Johannes XXIII:n, ”Papa buonon”, niin sanottuihin kymmeneen käskyyn. Siinä on elämänohjeita, joita on hyvä mietiskellä varsinkin nyt, kun olemme astuneet paaston aikaan, kun olemme aloittaneet ”paaston matkan”.

Ne muistuttavat meitä monista Raamatun kohdista, joissa Herran seuraajia kutsutaan katumukseen, kääntymykseen, nöyrään ja yksinkertaiseen elämään, luopumaan omaisuudestaan — toisin sanoen aloittamaan uuden elämän.

Tietysti, tuon ratkaisun radikaalisuuden asteesta voidaan käydä loputtomasti keskustelua. Kuinka voisin luopua siitä tai tästä? Kuinka muu perheeni, sukuni, ystäväni, työtoverini tähän ”uuteen elämääni” suhtautuisivat? Miten se käytännössä olisi mahdollista?

Ehkä voisimme aloittaa vaatimattomammin. Ehkä voisimme etsiä ”uutta elämää”, ainakin ensin, hengellisessä mielessä, siis uskonnollisen elämämme uudistamista. Siinä tehtävässä paastonajalle ominainen Herran kärsimyksen katselu, Hänen ristintiensä mietiskely on tärkeä apuväline.

Vähitellen, kun uppoudumme yhä syvemmälle Herran kärsimykseen ja ikään kuin osallistumme siihen itsekin, voi tuon uuden elämän aloittamisen ”taakka” käydä mahdolliseksi kantaa. Ehkäpä meidän on silloin mahdollista myös onnistua täyttämään ”hyvän paavin” käsky numero 7:

Teen ainakin yhden asian, josta en pidä, ja jos se tuntuu pahalta, pidän huolta, ettei kukaan huomaa.

Ja kun se on täytetty, käsky numero 6 ohjaa meitä eteenpäin:

Teen yhden hyvän teon, enkä kerro siitä kenellekään.

M. Tervaportti

Fides

Seuraava lehti

4/2007

Deadline

2.3.

Ilmestyy

16.3.

Vuoden 2007 aikataulu

numero	(deadline)	ilmestyy
1	29.12.2006	12.1.
2	19.1.	2.2.
3	9.2.	23.2.
4	2.3.	16.3.
5	30.3.	13.4.
6	20.4.	ma 7.5.
7	18.5.	1.6.
8	20.7.	3.8.
9	17.8.	31.8.
10	7.9.	21.9.
11	28.9.	12.10.
12	19.10.	2.11.
13	9.11.	23.11.
14	30.11.	14.12.

Hiippakunnan jäsenmaksu

Saaja:
Katolinen kirkko
Suomessa

Pankkitili:
NORDEA
101430–237491

Viitenumero:
90010

Sisällysluettelo

Toimitukselta

2 Pääkirjoitus

Uutisia

3 Uutisia hiippakunnasta ja maailmalta

Oremus

5 Hengellistä aineistoa
6 Pieni ristintie - meditaatiot

Paimenelta

3 Paastokäsky
6 Kutsu ristintien hartauteen

Vakio-ohjelmat ja kalenteri

8 Seurakuntien ja yhteisöjen tapahtumia

Dokumentteja

10 Paavin paastoviesti 2007

Pyhimys

11 Petri lärostols fest 22.2.

Artikkeleita

11 Pohjoismaiden neokatekumenaalit tapasivat Valamossa
12 Kirkko kasvaa Suomessa ja maailmalla
13 Jerusalemin Pyhän Haudan ritarikunnan toiminta ja talous
14 Päivittäiset kymmenen käskyä

Lukijoilta

15 Paavi Johannes Paavalin muistaminen

Ajassa

16 Kolumni: Vain maallikko

Katolinen hiippakuntalehti Fides

Päätoimittaja: Marko Tervaportti. Toimitus ja tilaukset: Katolinen tiedotuskeskus, Pyhän Henrikin aukio 1, 00140 Helsinki. Puhelin 09-6129470. Fax 09-61294770. Pankkiyhteys: Sampo 800019-1242553. Ilmestyy 14 kertaa vuodessa. Vuosikerta eur 25, ulkomaille eur 30.

K A T T

Paino/tryck: I-print Oy

URL www.catholic.fi > fides
EMAIL fides@catholic.fi

23.2.2007

Katolskt stiftsblad Fides

Huvudredaktör: Marko Tervaportti. Redaktion och prenumeration: Katolsk informationstjänst, Sankt Henriksplatsen 1, 00140 Helsingfors. Telefon 09-6129470. Fax 09-61294770. Bankförbindelse: Sampo 800019-1242553. Utkommer med 14 nummer årligen. Prenumeration eur 25, till utlandet eur 30.

Paavi ylisti naisten merkitystä

Paavi **Benedictus XVI** oli valinnut naisten merkityksen kirkossa teemaksi 14.2. pitämäänsä yleisaudienssia varten. Pyhä isä korosti puheessaan, että naisilla oli tärkeä paikka Jeesuksen tehtävässä.

Antaen esimerkkejä Raamatun naisista paavi huomautti lopuksi, että toisin kuin kaikki 12 apostolia, Lasaruksen sisaret Martta ja Maria eivät hylänneet Jeesusta tämän kärsimyksen hetkellä. Erityisesti paavi mainitsi Maria Magdalenan, joka "oli ylösnousemuksen ensimmäinen todistaja ja julisti siitä toisille".

Ensimmäisissä kristillisissä yhteisöissä naisten merkitys oli myös suuri. Naisten oli pyhän apostoli Paavalin kirjeiden perusteella jo tuolloin mahdollista "profetoida eli julistaa Pyhän Hengen vaikutuksesta avoimesti yhteisön opettamiseksi".

Paavin mukaan "kristinuskon historia olisi kehittynyt aivan toisella tavalla, jollei siihen olisi vaikuttanut monien naisten pyyteetön osallistuminen". Siksi "kirkko kiittää jokikistä naista ... heidän kaikista naisellisen neroutensa hedelmistä".

"Me jaamme tämän kunnioituksen ja kiitämme Jumalaa, koska hän johtaa kirkkoaan, sukupolvesta toiseen, ja käyttää tasavertaisina sekä miehiä että naisia ... koko kirkon ruumiin hyvän edistämiseksi."

Puheessaan pyhä isä muistutti myös, että vaikka Roomalaiskirjeessä (16. luku) esiintyvää Foibe-nimistä naista kutsutaan joissakin kielissä "diakoniksi" (suomeksi: palvelija), ei hänen tärkeäkään tehtävänsä seurakunnassa ollut pappisvirkaan kuuluva. Siitä riippumatta hänellä oli "todellinen ja sopiva vastuuasema kristillisessä yhteisössä".

Keskiviikon yleisaudienssellaan paavi Benedictus on edeltäjäänsä seuraten antanut lyhyen katekeesin eri aiheista. Pyhän isän ensimmäinen katekeesisarja, joka alkoi maaliskuussa 2006, käsittelee varhaista kirkkoa.

Sitä ennen Benedictus lopetteli edelliseltä paavilta kesken jääneen katekeesisarjan psalmeista.

KATT/VIS

Ruotsissa yksimielisyys kasteesta katolisen kirkon ja Svenska missionkyrkanin välillä

Katolinen kirkko Ruotsissa ja Svenska missionskyrkan ovat virallisesti tunnustaneet toistensa kasteen. Tunnustaminen tapahtui ekumeenisessa jumalanpalveluksessa Mikaelin lähetyskirkossa Skärholmenilla Tukholmassa ekumeenisen rukousviikon aikana tammikuussa 2007.

Tämä oli ensimmäinen kerta Ruotsissa, kun kaksi kirkkokuntaa tunnusti julkisesti ja vastavuoroisesti toistensa kasteen. Katolinen kirkko ja Svenska missionskyrkan olivat tällä tavalla ekumeenisen työn pioneereja, jotka voivat saada seuraajia, kun kirkkojen lähentyminen toisiaan kohti jatkuu.

"Ekumeniassa yritetään ensin löytää kirkoille yhteisiä asioita ja sen jälkeen käsitellään niitä asioita, joista ollaan eri mieltä", sanoo isä **Fredrik Emanuelson** OMI, Tukholman katolisen hiippakunnan ekumeenisten asioiden vastuuhenkilö.

"Jotta kaste olisi pätevä, se täytyy toimittaa puhtaalla vedellä Pyhän Kolminaisuuden nimeen ja kasteen toimittajalla täytyy olla tieto kasteen merkityksestä, siitä, että kasteessa tullaan Jumalan lapseksi ja kirkon jäseneksi."

"Tosiasiassa molemmat kirkot ovat tunnustaneet toistensa kasteen jo pitemmän ajan", isä Emanuelson huomauttaa.

"Se mikä nyt on tapahtunut, on että me olemme saaneet näkyvän todistuksen tälle tunnustukselle, kun katolinen piispa **Anders Arborelius** ja missionskyrkanin esimies **Göran Zettergren** allekirjoittivat sopimuksen alttarin äärellä."

Sopimuksen sanamuoto oli alla esitetyn mukainen.

KATT/KM

Me Tukholman katolinen hiippakunta ja Svenska missionskyrkan

tahdomme uskollisina Jeesuksen rukoukselle ykseyden puolesta ja apostoli Paavalin kehotukselle säilyttää Hengen yhteys rauhan yhdyssiteellä

- tunnustaa toistemme kasteen merkkinä tiellä kohti syvempää ykseyttä;
- yhdessä uudistaa kasteen lahjan ja velvollisuudet;
- kehottaa muita Ruotsin kristittyjen neuvostoon kuuluvia kirkkoja ja yhteisöjä tutkimaan edellytyksiä vastavuoroiseen kasteen tunnustamiseen;

Mikaelinkirkossa Skärholmenilla 21. tammikuuta 2007

Tukholman katolinen hiippakunta	Svenska missionskyrkan
+ Anders Arborelius OCD	*Göran Zettergren*
piispa	esimies

Paastokäsky

Helsingin piispan paastokäsky, joka toistaa Pohjoismaiden piispainkokouksen suositukset vuodelta 1985. Tänä vuonna (2007) tuhkakeskiviikko on 21.2. ja pitkäperjantai 6.4.

1. Uskovia velvoittaa paasto ja liharuoasta pidättyminen, abstinenssi, tuhkakeskiviikkona ja pitkänäperjantaina. Paastoamisvelvollisuus koskee täysi-ikäisiä siihen asti, kun he täyttävät 60 vuotta, abstinenssi 14 vuotta täyttäneitä.

2. Perjantaisin jokainen 14 vuotta täyttänyt täyttää katumusvelvollisuuden esimerkiksi:

- pidättymällä liha- tai jostakin muusta ruoasta,
- pidättymällä alkoholin tai tupakan käytöstä tai jostakin muusta nautinnosta,
- pidättymällä kaikesta ruoasta tavallista pidemmän ajan; näin säästynyt raha voidaan lahjoittaa hiippakunnan Caritas-järjestön kautta käytettäväksi hätää kärsivien hyväksi,
- omistamalla erityistä huomiota perheen yhteiseen rukoukseen, osallistumiseen pyhään messuun, sakramentin palvontaan tai ristintien hartauteen,
- antamalla erityistä huomiota niille, jotka ovat köyhiä, sairaita, vanhuksia tai yksinäisiä.

3. Jokainen voi vapaasti valita sen katumuksen harjoittamisen muodon, jota hän tavallisina perjantaina noudattaa, eikä sen tarvitse aina olla sama.

4. Ei ole katsottava synniksi, jos joku ei täytä katumusvelvollisuuttaan jonain perjantaina. Vakava aikomus katumuksen harjoittamiseen on kuitenkin velvoittava.

+ Józef Wróbel SCJ
Helsingin piispa

Pyhä istuin:

YK:n vammaisten oikeuksien asiakirjaa ei voi hyväksyä

Pyhä istuin ilmoitti tammi-helmikuun vaihteessa, ettei se voi allekirjoittaa YK: n vammaisten oikeuksia käsittelevää asiakirjaa. Kieltäytymisen syynä on asiakirjaan sen valmistelun loppuvaiheessa lisätyt viitteet aborttiin ja sukupuolivähemmistöjen oikeuksiin, jotka kirkon mielestä eivät ole ihmisen arvokkuuden mukaisia. Asiakirja sai YK: n yleiskokouksen hyväksynnän viime joulukuussa.

Vaikka Vatikaani tukee voimakkaasti vammaisten oikeuksien edistämistä, se ei voinut hyväksyä asiakirjassa esiintynyttä termiä "reproductive rights (lisääntymisoikeudet)", koska joissakin maissa siihen katsotaan olennaisesti kuuluvan mahdollisuus tehdä abortti. Näin on tulkittu esim. Kairon ja Beijingin kokousten asiakirjoja.

Pyhän istuimen pysyvä edustaja YK:ssa, arkkipiispa **Celestino Migliore** totesi, että tuo termi "kieltää jokaiselle ihmiselle luontaisesti kuuluvan oikeuden elämään", vaikka asiakirjan muissa osissa tätä oikeutta painotetaankin.

Arkkipiispan mielestä "on todella traagista, että samaa päätöksentekoelintä, joka luotiin suojelemaan vammaisia ihmisiä kaikelta syrjinnältä omien oikeuksiensa harjoittamisessa, käytetään nyt kieltämään syntymättömien vammaisten ihmisten perusoikeus ylipäänsä saada elää".

KATT/CWNews/KI

Angelus om livets gåva och eutanasi

SIR

Säg ja till livet!

"I dag firar vi livets dag", sa Benedikt XVI till den stora massan som församlats på Petersplatsen för att deltaga i söndagens Angelusbön den 4 februari. Temat som föreslagits av italienska biskopskonferensen var denna gång "Att älska och önska livet". "Min hjärtliga hälsning går till er alla som kommit till Petersplatsen för att vittna om ert löfte att stödja livet, från befruktelsen till dess naturliga slut. Jag enar mig med de italienska biskoparna och förnyar appellen som redan gått ut från mina företrädare till alla människor av god vilja, för att de må ta emot det stora mysterium som livets gåva utgör. Livet som är Guds verk, får inte förnekas någon, inte ens det allra minsta och oskyddade liv och inte heller det som påvisar allvarliga handikap. Samtidigt som jag låter de italienska prästernas eko gå vidare, varnar jag för lockelsen att tro att man kan disponera över livet även fram till att man lagligen avbryter det med en eutanasi, som kanske döljs under en slöja av mänskligt medlidande."

"I Roms stift börjar idag 'Veckan för livet och familjen' som utgör ett viktigt tillfälle för att bedja och reflektera över familjen som livets vagga och början till varje kallelse. Vi vet väl, hur familjen som grundas på äktenskapet utgör den naturliga miljön för barnens födsel och deras uppfostran och sålunda utgör en säkerhet för hela mänsklighetens framtid. Men vi vet även hur den är drabbad av en svår kris och idag tvingas möta många utmaningar. Vi måste därför försvara den och hjälpa den, vårda den och bevara dess unika värde. Om denna uppgift i första hand gäller makarna så är det dock kyrkans och institutionernas första plikt att stödja familjen genom själavården och politiken och att tänka på makarnas verkliga behov, på de äldre och på den yngre generationen. Ett harmoniskt klimat i familjen i trons ljus och helig gudsfruktan hjälper dessutom kallelserna i evangeliets tjänst. Jag tänker inte bara på prästerna som kallats att följa Kristus utan även på ordensfolket som vi påminde om i fredags på deras världsdag (kyndelsmässodagen)."

"Kära bröder och systrar, låt oss bedja för att våra kristna gemenskaper genom en konstant ansträngning för livet och för familjen må bli platser för gemenskap och hopp där man, även om det sker under svårigheter, förnyar vårt stora "ja" till den verkliga kärleken och till människan och familjen enligt Guds ursprungliga plan. Vi ber till Herren att han genom Jungfru Marias hjälp må utbreda respekten för livets helighet, att man blir medveten om familjens verkliga behov och ökar alla deras antal som bidrar till att förverkliga kärlekens kultur i världen."

KATT/RV

Maailman sairaiden päivän viesti

Paavi **Benedictus XVI** kiinnitti viestissään maailman sairaiden päivänä (11.2.) huomionsa ennen kaikkea terminaalivaiheessa oleviin potilaisiin. Hän vahvisti, että kirkko haluaa antaa tukensa heille. "On välttämätöntä luoda sellaiset olosuhteet, joissa myös terminaalipotilaat voisivat lähestyä kuolemaa arvokkaalla tavalla. Heille on tarjottava kokonaisvaltaista hoitoa ja sellaista inhimillistä tukea, mitä he tarvitsevat. Tämä oikeus kuuluu kaikille ja meidän kaikkien on sitä puolustettava."

Viestissään pyhä isä kääntyy suoraan terminaalipotilaiden puoleen: "Haluan rohkaista teitä ajattelemaan ristiinnaulitun Kristuksen kärsimyksiä ja kääntymään luottavaisina Isän puoleen, jonka käsissä on kaikkien elämä ja erityisesti teidän."

KATT/VIS/RV

SIR

Kardinal Walter Kasper hedersdoktor i Uppsala

Med anledning av 300-årsjubileet av Carl von Linnés födelse har Uppsala universitets samtliga fakulteter beslutat kalla en antal särskilda hedersdoktorer till att promoveras. Detta sker lördagen den 26 maj, som en del av Linnéårets höjdpunkt.

En av de linnéanska hedersdoktorerna är kardinal Walter Kasper, en av världens mest uppmärksamrnade teologer. Den teologiska fakulteten menar att kardinal Kasper har visat prov på akademiskt teologiskt arbete med stor relevans för kyrkornas och trosgemenskapernas självförståelse. Han har också som forskare och kyrkoledare positivt bidragit till arbetet för enhet och försoning i världen, till exempel i de ekumeniska dialogerna mellan lutheraner och katoliker och i samtal mellan judar och kristna.

Den tysklandsfödde Walter Kasper disputerade 1961, blev professor vid universitetet i Münster 1964 och i Tübingen 1970. År 1989 vigdes han till biskop av Rottenburg-Stuttgart och kallades 1999 av påven Johannes Paulus II till Rom som sekreterare i det påvliga rådet för de kristnas enhet för att 2001 utnämnas till rådets chef. Samma år mottog han kardinalsvärdigheten.

Kofi Annan, FN:s generalsekreterare från 1996 till 31 december 2006 och mottagare av Nobels fredspris 2001, promoveras också i anslutning till Linnéfirandet. Under sin tid som generalsekreterare besökte han Uppsala universitet, bland annat som 2001 års Dag Hammarskjöldförelasare.

KATT/KM

John Everett Millais: Kristus vanhempiensa luona. 1850.

Oi Maria, sinä naisten joukossa siunattu, tule sieluni vieraaksi ja pelasta se!

Herre Jesus

Herre Jesus, jag bekänner, att du är sann Gud. Jag bekänner, att du är Ordet, som har kommit ner från himlen. Jag bekänner, att du på korset utgjutit ditt dyrbara blod för mig syndare.

Jag ber ödmjukt till dig, Herre. Jag ber till dig av hela mitt hjärta, min Saliggörare. Jag ber dig min enda tröst, att ditt dyra blod inte måtte vara förgäves utgjutet för mig. Förlåt, Herre, alla mina synder från mitt dop intill denna stund. Förlåt mig vad jag kan ha brutit mot din kyrka.

Var min starkhet nu och på mitt yttersta, så att jag övervinner i den sista striden. Amen.

Savonarola ur bönboken "Ske din vilja 1'

Sunnuntait ja juhlapyhät

25.2. paaston 1. sunnuntai (I)
1L 5. Moos. 26:4-10
Ps. 91: 1-2, 10-11,12-13, 14-15. Ks vrt. 15b
2L Room. 10:8-13
Ev. Luuk. 4:1-13

4.3. Paaston 2. sunnuntai (II)
1L 1. Moos. 15: 5-12,17-18
Ps. 27: 1, 7-8a, 8b-9ab, 13-14. Ks 1a
2L Fil. 3:17 - 4:1 tai Fil. 3:20 - 4:1
Ev Luuk. 9: 2 8b-36

11.3. Paaston 3. sunnuntai (III)
1L 2. Moos. 3: 1-8a, 13-15
Ps. 103: 2, 3-4, 6-7, 8+11. Ks 8a
2L 1. Kor. 10: 6, 10-12
Ev. Luuk.13: 1-9
tai
L 2. Moos. 17: 1-7
Ps. 95: 2, 6-7abc, 7d-9. Ks 7d-8a
Ev. Joh. 4: 5-42 tai Joh. 4: 5-15, 19b-26, 39a, 40-42

18.3. Paaston 4. sunnuntai (laetare) (IV)
1L Joos. 5: 9a, 10-12
Ps. 34: 2-3, 4-5, 6-7. Ks 9b
2L 2. Kor. 5: 17-21
Ev. Luuk. 15: 1-3, 11-32
tai
1L 1. Sam. 16: 1b, 6-7, 10-13a
Ps. 23: 1-3a, 3b-4, 5, 6. Ks 1
2L Ef. 5: 8-14
Ev. Joh. 9: 1-41 tai Ev. Joh. 9: 1, 6-9, 13-17, 34-38

19.3. ma pyhä Joosef, Neitsyt Marian puoliso, juhlapyhä, velvoittava
1L 2 Sam. 7: 4–5a, 12–14a, 16
Ps. 89: 2–3, 4–5, 27+29. Ks 37
2L Room. 4: 13, 16–18, 22
Ev. Matt. 1: 16, 18–21, 24a tai Luuk. 2: 41–51a

Rukouksen apostolaatti

Helmikuu

Rukoilemme, että maan rikkauksia, jotka Jumala antoi kaikille ihmisille, käytettäisiin viisaasti ja oikeudenmukaisuuden ja solidaarisuuden hengessä.

Rukoilemme, että taistelu tauteja ja epidemioita vastaan saisi yhä enemmän yhteistyötä ja tukea kolmannen maailman hallituksilta.

Maaliskuu

Rukoilemme, että Jumalan sanaa kuunneltaisiin, rukoiltaisiin, rakastettaisiin ja elettäisiin yhä enemmän.

Rukoilemme, että nuorissa kirkoissa kannettaisiin pysyvää huolta katekeetoista ja evankeliumin julistamisessa avustavista maallikoista.

Böne-apostolatet

Februari

Vi ber att allt gott på jorden, som Gud har givit till alla människor, blir brukat med rättvisa och solidaritet.

Vi ber att kampen mot sjukdomar och epidemier i tredje världen förs i en anda av medmänsklighet och i samarbete med alla länders regeringar.

Mars

Vi ber att Guds ord får genomsyra människorna genom lyssnande, kontemplation och ett liv i kärlek.

Vi ber att utbildningen av kateketer och lekfolk i evangeliets tjänst uppmärksammas i de unga kyrkorna.

Kutsu ristintien hartauteen

Piispan kirje paastonajalle 2007

Rakkaat sisaret ja veljet!

Tuhkakeskiviikkona olemme aloittaneet paastonajan. Tuhkan sirottaminen päähän on nöyryyden ja katumuksen merkki. Se ei silti missään tapauksessa ilmaise meidän passiivisuuttamme. Me pyydämme Jumalalta laupeutta, koska tarvitsemme syntiemme anteeksiantoa. Tällä merkillä osoitamme kuitenkin myös valmiutemme noudattaa hänen sanaansa, juuri sitä sanaa, jonka hän julkisen toimintansa alussa Galileassa lausui kaikille kuulijoilleen: "Aika on täyttynyt, Jumalan valtakunta on tullut lähelle. Kääntykää ja uskokaa hyvä sanoma!" (Mark. 1:15).

Perinteisesti paastonaikaan kuuluu katumustöitä. Kaikki katumuksen merkit ovat osoitusta siitä, että me vakavasti sitoudumme kääntymykseen. Tällöin täytyy kuitenkin korostaa, ettei katumustöillä sellaisinaan ole uskonnollista luonnetta. Ruumiin ja hengen kuolettamisella voidaan kylläkin saavuttaa tahdon vahvistumista. Se on myös välttämätöntä, jotta sitten voimme päättäväisemmin vastustaa pahoja tottumuksia ja saada suuremman sisäisen vapauden tehdäksemme hyvää. Emme toki tahdo myöskään menettää paastonajan uhrilahjojen uskonnollista merkitystä.

Siksi meillä on paastonaikana aina kärsivä Jeesus Kristus silmiemme edessä. Sen tähden kirkkokin kutsuu meidät paastonaikana seisomaan Jeesuksen Kristuksen ristin juurella hänen Äitinsä ja muiden ystäviensä esikuvan mukaisesti ja keskittämään ajatuksemme häneen.

Jeesuksen Kristuksen risti antaa meidän katumustöillemme syvimmän uskonnollisen merkityksen. Jeesuksen Kristuksen kärsimisen ja hänen ristinkuolemansa valossa meidän katumusteoillamme on aivan erityinen tarkoitus. Me hyväksymme erilaisia hankaluuksia ja luovumme moraalisesti luvallisista huvituksista liittyäksemme Vapahtajaamme ja osoittaaksemme yhteenkuuluvuutta hänen kanssaan. Näillä teoilla sanomme hänelle, että hänen kärsimisensä ei ole meille samantekevää. Olemme hänen kanssaan niinä hetkinä, joina hän kärsii meidän puolestamme ja lunastaa meidät. Ja monia meistä tämä osallisuus Jeesuksen Kristuksen kärsimiseen liikuttaa sisäisesti, ainakin siten, että me koko sydämestämme kiitämme häntä lunastuksestamme ja pohdimme tarkoin elämäämme.

Paastonajan hurskauteen kuuluvia hartausmuotoja on monia. Niissä me yhdistymme kärsivään Jeesukseen Kristukseen ja palvomme ja kiitämme häntä. Tällä kertaa tahtoisin viitata yhteen hartausmuotoon, jota monet kristityt käyttävät hyvin usein, nimittäin ristintiehen, Via Crucikseen.

Paastonaikana kohdistamme katseemme usein vain Jeesuksen Kristuksen ristiin. Ei pidä unohtaa, että meidän lunastuksemme oli sarja tapahtumia. Jeesus Kristus on kärsinyt puolestamme myös tuskaisella tiellä Golgatalle. Ristintien hartaus merkitsee sitä, että me mietiskelemme Jeesuksen Kristuksen rakkautta meitä kohtaan, rakkautta, jota hän on osoittanut juuri kärsimisellään ja vaivalloisella matkallaan ristiinnaulittavaksi.

Ristintie ei ole mikään uusi hartaus. Vanhan traditION mukaan jo Jumalanäiti Maria vaelsi monet kerrat tätä Poikansa viimeistä taivalta, kävi hänen haudallaan ja muisteli hänen kärsimistään. Sitten ensimmäiset kristityt kävivät usein suurella kunnioituksella katsomassa paikkoja, jotka liittyivät Jeesuksen Kristuksen kärsimiseen ja kuolemaan. He aloittivat monesti tämän ristintien jo Öljymäellä ja vaelsivat sieltä maaherran palatsin kautta Golgatalle. Matkalla he muistelivat myös vangitsemista, ruoskimista ja orjantappuroilla kruunaamista. Niille paikoille, joilla Jeesus Kristus oli kärsinyt, he vähitellen rakensivat kirkkoja tai pystyttivät muistokiviä. Ristintien hartaus nykyisessä muodossa aloitettiin ristiretkien aikakaudella. Myöhemmin muotoutui myös perinne, jonka mukaan ristintiellä on neljätoista asemaa. Vasta Vatikaanin toisen kirkolliskokouksen jälkeen on joissakin seurakuntakirkoissa otettu käyttöön viidestoista asema, ylösnousemus.

Yhdeksällä ristintien neljästätoista asemasta on raamatullinen perusta. Niistä kerrotaan tai ne ainakin mainitaan selvästi evankeliumeissa. Muut asemat voidaan päätellä toisten tekstien perusteella, kuten esimerkiksi neljäs asema, jossa Jeesus Kristus kohtaa Äitinsä. Evankelista Johannes kirjoittaa nimittäin, että Jeesuksen Äiti seisoi ristin juurella (Joh. 19:25-27). Muut asemat – kuten kolme kaatumista ja kohtaaminen Veronikan kanssa – ovat syntyneet muiden kuin raamatullisten lähteiden pohjalta.

> Kristuksen kärsimisen mietiskely voi tuottaa paljon runsaita hedelmiä uskonnollista elämäämme varten. Tämä mietiskely antaa monille meistä myös sisäistä voimaa uudistaa elämämme uskosta käsin.

Rakkaat sisaret ja veljet! Ristintie on hartaus, joka sopii paastonajalle erittäin hyvin. Sitä vietetään monissa kirkoissa. Meidänkin hiippakunnassamme tätä rukouksen ja mietiskelyn muotoa käytetään kaikissa seurakunnissa. Olisi hyvin kaunista, jos monet uskovat osallistuisivat ristintien hartauteen. Monissa seurakunnissa hartautta vietetään torstaisin tai perjantaisin. Jotta vielä useammat uskovat voisivat osallistua hartauteen, varsinkin ne, jotka asuvat kaukana seurakunnan kirkosta, voitaisiin sitä viettää ehkä myös sunnuntaina ennen messua tai sen jälkeen. Tämän ehdotuksen toteuttaminen käytännössä on kuitenkin sopeutettava paikallisiin olosuhteisiin.

Tosiasia, että monet katolilaiset asuvat diasporassa, kaukana seurakunnan kirkosta, ei tee tätä osallistumista helpoksi. Sellaisissa tapauksissa haluaisin kutsua seurakuntalaisiamme varsinkin perjantaisin keskittämään ajatuksensa hetken hiljaisuudessa Jeesuksen Kristuksen kärsimiseen ja kuolemaan. Ristintien mietiskelyä voi lukea myös yksityisesti. Sen tekstejä voidaan hankkia Katolisesta tiedotuskeskuksesta hyvin halvalla. Voidaan myös lukea ja mietiskellä evankeliumien katkelmia, jotka kuvaavat Jeesuksen matkaa Öljymäeltä kuolemaan ristillä. Toinen mahdollisuus on rukoilla ruusukon murheelliset salaisuudet tai ainakin joka päivä yksi salaisuus. Sillä tavalla tahdomme ilmaista läheisen yhteenkuuluvuutemme kärsivän Jeesuksen Kristuksen kanssa.

Kuten kirkollinen perinne osoittaa, Kristuksen kärsimisen mietiskely voi tuottaa paljon runsaita hedelmiä uskonnollista elämäämme varten. Tämä mietiskely antaa monille meistä myös sisäistä voimaa uudistaa elämämme uskosta käsin. Toisille se antaa sisäistä vahvistusta moraalisten kiusausten ja erilaisten vaikeuksien voittamiseen. Juuri tässä mietiskelyssä meille tulee selväksi, että Jeesus Kristus on kärsinyt, jotta pahuus ei voittaisi meissä, vaan että Jumalan armo vaikuttaisi meissä yhä voimakkaammin ja hyvyys pääsisi voitolle.

Lopuksi toivotan teille, rakkaat ystävät, runsaita armon lahjoja, armon, joka virtaa Jeesuksen Kristuksen rististä, jotta voisitte kokea tämän hengellisen uudistuksen pyhän ajan hedelmälliseksi ja päästä osallisiksi ylösnousemuksen ilosta. Aamen.

+ Józef Wróbel SCJ
Helsingin piispa

Pieni

1. Jeesus tuomitaan kuolemaan

Kaikki olivat yhtä mieltä siitä, että hän oli syyllinen ja ansaitsi kuoleman. (Mark. 14:64)

Meidän Mestarimme todettiin syylliseksi, vaikka hän oli syytön. Hän hyväksyi ihmisten langettaman väärän tuomion, sillä hän tiesi, että viimeinen sana on Jumalalla. Meidänkin on seurattava Kristusta, rukoiltava pahantekijöiden puolesta ja jätettävä loppu Jumalan haltuun.

ristintie

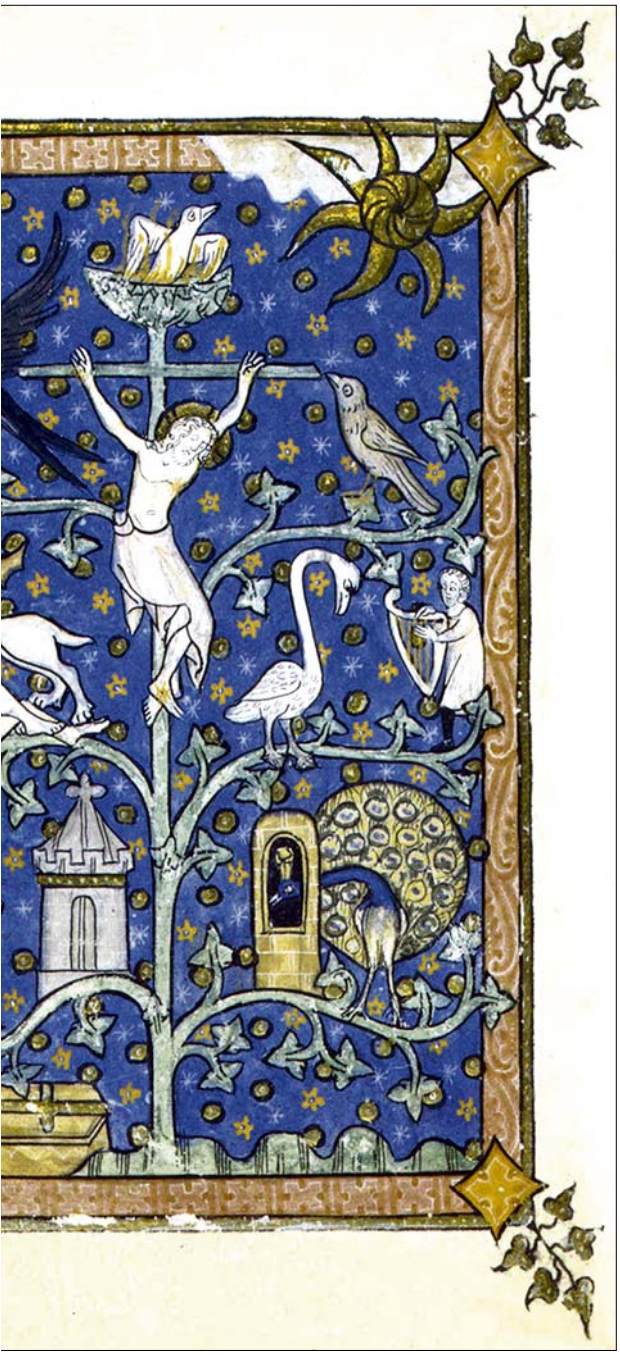

2. Jeesus ottaa ristin hartioilleen

Silloin Pilatus heidän vaatimuksestaan luovutti Jeesuksen ristiinnaulittavaksi. (Joh. 19:16)

Jokaisella meistä, jotka seuraamme Kristusta, on oma risti kannettavanamme. Herraa seuraamalla rististämme tulee lopullisen voiton ja pelastuksen väline niin meille kuin muillekin.

3. Jeesus kaatuu ensimmäisen kerran

Minä katselin ympärilleni, mutta ei ollut yhtään auttajaa. (Jes. 63:5)

Jopa meidän Herramme kaatui kantamansa taakan painosta. Kukaan ei auttanut häntä. Kristus on kanssamme, kun me kaadumme. Hän on aina valmis auttamaan. Kääntykäämme hänen puoleensa ja pyytäkäämme hänen apuaan.

4. Jeesus kohtaa äitinsä

Nainen, tämä on poikasi! (Joh. 19:26)

Meidän Herramme antoi äidilleen osuuden kärsimyksestään, jotta hän voisi saada osallisuuden myös Poikansa voitosta ja kunniasta. Herra Jeesus antaa meille kaikille saman mahdollisuuden osallistua hänen tuskaansa ja jakaa lopulta myös heidän suuri ilonsa.

5. Simon Kyreneläinen auttaa Jeesusta kantamaan ristiä

Sotilaat pysäyttivät Simon-nimisen kyreneläisen miehen ja panivat hänet kantamaan ristiä Jeesuksen jäljessä. (Luuk. 23:26)

Simon vastusti kantamista, kunnes hän ymmärsi, kuinka hyvä ies oli kantaa ja kuinka kevyt kuorma on, kun sen tekee Kristukselle. Älkäämme koskaan antako luonnollisen, inhimillisen pelkomme estää meitä tehtävistä, joita saamme matkallamme kohti iankaikkista elämää.

6. Veronika ojentaa Jeesukselle hikiliinan

Totisesti: kaiken, minkä te olette tehneet yhdelle näistä vähäisimmistä veljistäni, sen te olette tehneet minulle. (Matt. 25:40)

Veronikan sääli muistetaan aina. Mitä tahansa teemmekin toisille, sen me teemme Kristukselle. Älkäämme koskaan epäröikö tehdä hyvää toisille, ansaitsivatpa he sen tai eivät. Jumala ei sitä unohda.

7. Jeesus kaatuu toisen kerran

Hän pyysi pahantekijöilleen armoa. (Jes. 53:12)

Kristus kaatui uudelleen, mutta jatkoi silti matkaa. Kun me kompuroimme ja kaadumme, Vapahtajamme tietää omasta kokemuksestaan, kuinka vaikea tiemme on. Hän on meidän voimamme ja apumme kaikissa vaikeuksissa.

8. Jeesus kohtaa itkevät naiset

Itkekää itseänne ja lapsianne. (Luuk. 23:28)

Jeesus ei ajatellut itseään vaan muita. Hän ajatteli oman kansansa tulevia kärsimyksiä. Kun me toimimme Kristuksen esimerkin mukaan ja ajattelemme ensin toisia, omatkin koettelemuksemme tuntuvat kevyemmiltä.

9. Jeesus kaatuu kolmannen kerran

Maan tomuun sinä suistat minut kuolemaan! (Ps. 22:16)

Jeesuksen viimeinen kaatuminen kuvastaa hänen inhimillisen luontonsa haavoittuvuutta. Kuitenkin hän jatkoi matkaa. Myös me tiedostamme oman heikkoutemme. Siitä huolimatta me osoitamme uskollisuutta Jumalalle kulkemalla eteenpäin.

10. Jeesukselta riisutaan vaatteet

He jakoivat keskenään hänen vaatteensa heittämällä niistä arpaa. (Matt. 27:35)

Herraltamme riisuttiin vaatteet. Niin meidänkin täytyy ajatuksissamme irrottautua omaisuudestamme, sillä siitä meidän on lopulta kuitenkin luovuttava. Olkaamme aina anteliaita jakamaan eteenpäin niitä lahjoja, joita Jumala antaa meille tässä ajassa.

11. Jeesus ristiinnaulitaan

He ristiinnaulitsivat Jeesuksen ja rikolliset. (Luuk. 23:33)

Kädet ja jalat ristinpuuhun kiinnitettyinä Jeesuksen jokainen liike on täynnä kipua. Kuinka nöyryyttävää onkaan joutua naulituksi ristille! Herramme huutaa Isälle: "Jumalani, Jumalani, miksi hylkäsit minut?"

12. Jeesus kuolee ristillä

Isä, sinun käsiisi minä uskon henkeni. (Luuk. 23:46)

Me kaikki kuolemme joskus. Jumalan avulla me voimme kohdata kuoleman, niin kuin Jeesus kohtasi sen. Jumala muuttaa ruumiin lopullisen häviön voitonjuhlamme ensimmäiseksi hetkeksi. Kuoltuamme Kristuksen kanssa me myös nousemme kuolleista ja hallitsemme yhdessä hänen kanssaan.

13. Jeesus otetaan ristiltä

Pelastakoon Jumala nyt hänet, jos on häneen mieltynyt! (Matt. 27:43)

Kristuksen kuolema on hänen ihmisyytensä selvin todiste. Ellei hän olisi ollut samalla myös Jumala, ei hänen kuolemansa olisi voinut pelastaa meitä. "Ja kuitenkin: hän kantoi meidän kipumme." Nyt meidänkin on kuoltava synnille.

14. Jeesus pannaan hautaan

Hän vieritti hautakammion ovelle suuren kiven. (Matt. 27:60)

Voimme nähdä Kristuksen ruumiin asetettuna makuulle. Mutta yksikään hauta ei kykene pidättelemään maailmankaikkeuden Herraa. Hän nousee uuteen elämään Jumalan luokse puoltaakseen meitä rukouksillaan, kun me jatkamme hänen työtään täällä maan päällä.

Pieni ristintie -vihko, josta tämä mietiskely on otettu, ilmestyy maaliskuun alussa. Sitä voi tilata jo ennakkoon Katolisesta tiedotuskeskuksesta, ovh 5 € + postitus. Vihkon mietiskelyt on muokattu suomeksi Rakkauden lähetyssisarten ja -maallikkojen rukouskirjasta. Nelisenkymmentä nelivärisivua. Kannen kuva on pohjoisranskalaisesta rukouskirjasta 1300-luvulta: Rotschild Canticles. Beinecke Rare Book and Manuscript Library, Yale University.

Muita ristintien hartauksia ja mietiskelyjä Katolisesta tiedotuskeskuksesta:

Ristintie-vihko (1973). 2 €

Martti Parvio: Herramme ristintie. 8,10 €

Josemaría Escrivá: Via Crucis. 14 €

HELSINKI

Pyhän Henrikin katedraaliseurakunta

Pyhän Henrikin aukio 1, 00140 Helsinki. Puh. 09-637853, fax 09-6224618. Sähköposti henrik@catholic.fi. Kotisivu henrik.catholic.fi.

La 17.40 vesper, 18.00 aattomessu; su 9.45 missa latina (1. ja 3. su engl; 2. su ranska; 4. su esp; 5. su engl) 11.00 päämessu, 12.30 erikielisiä messuja tai perhemessu, 18.00 iltamessu. Ma, ke, pe, messu 18.00; ti, to messu 7.30. Ke, la 19.30 neokatekumenaaliyhteisön liturgia. Rippiaika la 17.00-17.45 ja sopimuksen mukaan.

Pyhän Marian seurakunta

Mäntytie 2, 00270 Helsinki. Puh. 09-2411633, fax 09-2411634. Sähköposti maria@catholic.fi. Kotisivu maria.catholic.fi.

La 18.00 aattomessu; su 10.00 päämessu suomeksi, kirkkokahvit; su 11.30 messu (1. su ruotsi; 2. su englanti; 3. su vietnami, 4. su englanti; 5. su saksa), kirkkokahvit; 18.00 iltamessu. Ma 13.30 messu; ti, to, pe 18.00 iltamessu; ke 7.30 aamumessu. Ti 17.30 ruusukkorukous; to ja kk 1. pe 18.30 adoraatio, pe 17.40 vesper. Rippitilaisuus: ti ja la 17.30-18.00. Confessions: Tues. and Sat. 17.30-18.00.

TURKU

Pyhän Birgitan ja autuaan Hemmingin seurakunta

Ursininkatu 15a, 20100 Turku. Puh. 02-2314389, fax 02-2505090. Sähköposti birgitta@catholic.fi. Kotisivu birgitta.catholic.fi.

Su 10.00 ruusukko, 10.30 päämessu, 18.30 iltamessu englanniksi tai latinaksi/Mass in English or Latin. Ma, ke, pe, la 7.30 aamumessu, ti, to 18.30 iltamessu. To 18.00 adoraatio. Rippitilaisuus puoli tuntia ennen messuja ja sopimuksen mukaan.

JYVÄSKYLÄ

Pyhän Olavin seurakunta

Yrjönkatu 36, 40100 Jyväskylä. Puh. 014-612659, fax 014-612660. Sähköposti olavi@catholic.fi. Kotisivu olavi.catholic.fi.

Su 10.30 päämessu. Ke 18.00 iltamessu. Tiedot muiden arkipäivien messuista puhelimitse ja kirkon ovelta. Rippitilaisuus sopimuksen mukaan. Messut Jyväskylän kirkossa yleensä/daily Masses in Finnish generally: ma/Mon 18.00 (sisarten kappelissa/in sisters' Chapel, Kalervonkatu 6), ti/Tue 7.00, ke/Wed 18.00, to/Thu 7.00, pe/Fri 7.00, la/Sat 18.00. Seuratkaa poikkeukset kirkon ilmoitustaululta. (Please check the schedule on the information board in the church or at: olavi.catholic.fi).

TAMPERE

Pyhän ristin seurakunta

Amurinkuja 21 A, 33230 Tampere. Puh. 03-2127280, fax 03-2147814. Sähköposti risti@catholic.fi. Kotisivu risti.catholic.fi.

Su 10.00 ruusukkorukous, 10.30 päämessu, 18.00 iltamessu englanniksi/Mass in English. Ke 17.40 iltarukous, pe 18.30 adoraatio. La messu kysy papilta. Rippi joka päivä puoli tuntia ennen messua tai sopimuksen mukaan. Huom. matkat, katekeesipäivät ja lastenkerhot yms. saattavat aiheuttaa muutoksia arkimessujen aikoihin. Varsinkin lauantain messuajat vaihtelevat. Tarkista ajat kirkon ilmoitustaululta.

KOUVOLA

Pyhän Ursulan seurakunta

Valimontie 1, 45100 Kouvola. Puh. 05-3711251. Sähköposti ursula@catholic.fi. Pankkiyhteys: Sampo 800015-1888441.

Su 11.00 (1., 2. ja 5. su) tai 18.00 (3. ja 4. su) päämessu kirkossa, to 18.00 iltamessu. Joka kuukauden 1. pe messu ja adoraatio klo 18.00. Rippitilaisuus puoli tuntia ennen messuja ja sopimuksen mukaan. Kirkkoherra tavattavissa parhaiten torstaisin.

OULU

Nasaretin pyhän perheen seurakunta

Liisantie 2, 90560 Oulu. Puh. ja fax 08-347834. Isä Paolon gsm 041-5731595. Sähköposti perhe@catholic.fi. Kotisivut perhe.catholic.fi

Su 11.00 päämessu. Ma, ti, ke, to, pe 17.00 iltamessu. Ke, la 19.30 neokatekumenaaliyhteisön liturgia. Rippitilaisuus pe 17.30 - 18.30, puoli tuntia ennen messua ja sopimuksen mukaan.

HELSINKI
Pyhän Henrikin katedraaliseurakunta

24.2. la 17.40 vesper, 18.00 aattomessu
25.2. su paaston 1. sunnuntai: 9.45 lat/esp, 11.00 päämessu, 12.30 messu venäjäksi, 16.00 messu Tikkurilassa, 18.00 iltamessu
26.2. ma 19.00 avioliittokurssi seurakuntasalissa
3.3. la 9.45 uskonnonopetus ranskaksi (11.00 messu), 15.00-17.30 uskonnonopetus vahvistuksen sakramenttia varten, 17.40 vesper, 18.00 aattomessu
4.3. su paaston 2. sunnuntai: 9.45 lat/engl, 11.00 päämessu, 12.30 messu italiaksi, 16.00 messu puolaksi, 18.00 iltamessu
5.3. ma 11.00 äiti-lapsipiiri seurakuntasalissa, 18.30 johdantokurssi seurakuntasalissa
6.3. ti 16.00-18.30 uskonnonopetus vahvistuksen sakramenttia varten, 18.00 Catholic Students' Club: ruusukko ja messu
10.3. la 10.00 lauantaikurssi Englantilaisessa koulussa, 10.00-13.00 uskonnonopetus, 17.40 vesper, 18.00 aattomessu
11.3. su paaston 3. sunnuntai: 9.45 lat/ranska, 11.00 päämessu, 10.30-13.00 lastenkerho, 12.30 perhemessu, 13.30-17.45 adoraatio, 18.00 iltamessu
12.3. ma 19.00 avioliittokurssi seurakuntasalissa
17.3. la 9.45 uskonnonopetus ranskaksi (11.00 messu), 11.15-13.45 uskonnonopetus ensikommuuniota varten, 17.40 vesper, 18.00 aattomessu
18.3. su paaston 4. sunnuntai: 9.45 lat/engl, 11.00 päämessu, 12.30 messu ruotsiksi, 16.00 messu Porvoossa, 18.00 iltamessu

DIASPORA
Porvoo: 18.3. su 16.00
Tikkurila: 25.2. su 16.00

Pyhän Marian seurakunta

24.2. la 18.00 iltamessu
25.2. su paaston 1. sunnuntai: 9.30 ristintiehartaus, 10.00 messu suomeksi, 11.30 messu englanniksi/Mass in English, 18.00 iltamessu
2.3. pe 18.00 messu puolaksi/Msza po polsku, 18.30 ristintiehartaus puolaksi/Droga krzyzowa, mahdollisuus ripittäytymiseen 17.30-18.00 ja 19.00-19.30/mozliwosc do spowiedzi po polsku 17.30-18.00 i 19.00-19.30
3.3. la 18.00 iltamessu
4.3. su paaston 2. sunnuntai: 9.30 ristintiehartaus, 10.00 messu suomeksi, 11.00 ristintiehartaus ruotsiksi/korsvägsandakt på svenska, 11.30 messu ruotsiksi/Mässa på svenska, 18.00 iltamessu
9.3. pe 18.00 messu englanniksi/Mass in English, 18.30 ristintiehartaus englanniksi/Stations of the Cross in English
10.3. la 10.00 lauantaikurssi/Lördagskursen, Englantilaisessa koulussa, 18.00 iltamessu
11.3. su paaston 3. sunnuntai: 9.30 ristintiehartaus, 10.00 messu suomeksi, 11.30 messu englanniksi/ Mass in English, 18.00 iltamessu
13.3. ti ensikommuuniolasten vanhempien kokoontuminen iltamessun jälkeen
15.3. to 14.00 katumushartaus ja rippi koululaisille
16.3. pe 18.00 iltamessu vietnamiksi/Mass in Vietnamese, 18.30 ristintiehartaus vietnamiksi/Stations of the Cross in Vietnamese
17.3. la 10.00-14.00 opetus ensikommuuniota ja vahvistuksen sakramenttia varten Englantilaisessa koulussa, 18.00 iltamessu
18.3. su paaston 4. sunnuntai: 9.30 ristintiehartaus, 10.00 messu suomeksi, 11.30 messu vietnamiksi/Mass in Vietnamese, 18.00 iltamessu

TURKU
Pyhän Birgitan ja autuaan Hemmingin seurakunta

25.2. su paaston 1. sunnuntai: 10.00 ruusukkorukous, 10.30 päämessu, 18.30 Mass in English
27.2. ti 19.00 informaatiokurssi
2.3. pe 17.00 katekeesi Porissa, 18.00 messu Porissa
3.3. la 9.30 katekeesi, 13.00 perhemessu
4.3. su paaston 2. sunnuntai: 10.00 ruusukkorukous, 10.30 päämessu, 18.30 messu latinaksi
6.3. ti 19.00 miestenpiiri
10.3. la 10.30 lastenkerho, 12.30 perhemessu, 13.00 maalauskerho
11.3. su paaston 3. sunnuntai: 10.00 ruusukkorukous, 10.30 päämessu, 12.00 messu vietnamiksi, 18.30 Mass in English
13.3. ti 19.00 teologinen opintopiiri
17.3. la 16.30 messu puolaksi/Msza po polsku
18.3. su paaston 4 sunnuntai: 10.00 ruusukkorukous, 10.30 päämessu, 18.30 Mass in English

DIASPORA
Ahvenanmaa: 24.3. la 10.00 messu
Pori: 2.3. pe 17.00 katekeesi, 18.00 messu

JYVÄSKYLÄ
Pyhän Olavin seurakunta

24.2. la 9.45 uskonnonopetus Savonlinnassa, 11.00 messu Savonlinnassa, 18.00 Mass in English (Jyväskylä)
25.2. su paaston 1. sunnuntai: 10.00 ristintiehartaus, 10.30 päämessu, 16.00 messu Kuopiossa
3.3. la 18.00 Mass in English (Jyväskylä)
4.3. su paaston 2. sunnuntai: 10.00 ristintiehartaus, 10.30 päämessu
7.3. ke SCJ:n kokous (ei messua Jyväskylässä)
9.3. pe 18.00 messu Kiteellä
10.3. la 9.45 uskonnonopetus Joensuussa, 11.00 messu Joensuussa, 16.00 Messu Varkaudessa, 18.00 Mass in English (Jyväskylä)
11.3. su paaston 3. sunnuntai: 10.00 ristintiehartaus, 10.30 päämessu, 16.00 messu Mikkelissä
15.3. to 14.00 Seniorien kokous
17.3. la 9.00 lauantaikurssi, 12.15 messu, 18.00 Mass in English (Jyväskylä)
18.3. su paaston 4. sunnuntai: 10.00 ristintiehartaus, 10.30 päämessu

DIASPORA
Kitee: 9.3., 13.4., 11.5. pe klo 18.00 (Ev.-lut. kirkko, Savikontie 5)
Joensuu: 10.3., 14.4., 12.5. la klo 11.00, uskonnonopetus alkaa klo 9.45 (Ort. kirkon srk-sali, Kirkkokatu 32)
Varkaus: 10.3., 14.4., 12.5. la klo 16.00 (Ort. kirkko, Taipaleentie 26)
Mikkeli: 11.3., 15.4., 13.5. su klo 16.00 (Ev.-lut. tuomiokirkon krypta, Savilahdenkatu 20)
Savonlinna: 24.2., 24.3., 28.4., 26.5. la klo 11.00, uskonnonopetus alkaa klo 9.45 (Ort. rukoushuone, Erkonkatu 11)
Kuopio: 25.2., 25.3., 29.4., 27.5. su klo 16 (Ort. tuomiokirkon srk-sali, Snellmaninkatu)
Iisalmi: 9.4. ma klo 12.00 (Iisalmen ort. kirkko)

Lasten uskonnonopetus keväällä 2007:
17.3., 21.4., 19.5.

Seniorit:
15.3., 19.4., 17.5.

Mass in English:
In February and March Mass in English is offered every Saturday at 18.00. For the months following, refer to the schedule.

TAMPERE
Pyhän ristin seurakunta

25.2. su paaston 1. sunnuntai: 10.30 päämessu, 18.00 messu englanniksi/Mass in English
4.3. su paaston 2. sunnuntai: 10.30 päämessu, 18.00 päämessu, messu englanniksi/Mass in English
10.3. la 9.50 katekeesi, 14.00 perhemessu
11.3. su paaston 3. sunnuntai: 10.30 päämessu, 18.00 messu englanniksi/Mass in English
18.3. su paaston 4. sunnuntai: 10.30 päämessu, 14.00 messu puolaksi/Msza po polsku, 18.00 messu englanniksi/Mass in English

Informaatiokurssi
Pyhän ristin kirkon seurakuntasalissa klo 18.30: 7.3. liturgian kehitys ja olemus, 11.4. eukarististen rukousten sanomasta, 9.5. Neitsyt Marian kunnioitus ja juhlat

DIASPORA
Hämeenlinna (Matti Alangonkatu 11): 4.3., 1.4. su 15.00
Lapua: 3.3. la 9.00
Kokkola (Katariinankatu 3): 17.3. la 16.00
Kristiinankaupunki: Pyydä lisätietoja kirkkoherralta.
Kurikka: 3.3. la 18.30
Pietarsaari: 3.3. la 12.00
Seinäjoki: Pyydä lisätietoja kirkkoherralta.
Vaasa (Koulukatu 45, ort. kirkon seurakuntasali): 3.3. la 16.00

KOUVOLA
Pyhän Ursulan seurakunta

23.2. pe 18.00 ristintiehartaus
25.2. su paaston 1. sunnuntai: 18.00 messu
1.3. to 18.00 messu
2.3. pe kuukauden 1. perjantai: 18.00 messu ja ristintiehartaus

4.3. su paaston 2. sunnuntai: 11.00 messu
8.3. to 18.00 messu
9.3. pe 18.00 messu ja ristintiehartaus
10.3. la 13.00 lastenmessu
11.3. su paaston 3. sunnuntai: 11.00 messu
15.3. to 18.00 messu
16.3. pe 18.00 ristintiehartaus
18.3. su paaston 4. sunnuntai: 18.00 messu

DIASPORA
Lahti (Ort. kirkon tiloissa): la 3.3. uskonnonopetus 14-16, messu klo 16.00
Lappeenranta (Ort. kirkossa): su 18.3. messu klo 12.00
Hamina (ev.-lut. seurakuntakeskuksessa, Mannerheimintie 12): su 25.2., su 25.3. messu klo 11.00

Uskonnonopetus Kouvolassa:
la 10.3. uskonnonopetus 11-13, messu 13.00

OULU
Nasaretin pyhän perheen seurakunta

24.2. la 11.00 uskonnonopetus koululaisille
25.2. su paaston 1. sunnuntai: 10.00 Mass in English, 11.15 päämessu, 17.00 messu Raahessa
28.2. ke 18.00 johdantokurssi katoliseen uskoon.
1.3. to 19.00 ekumeeninen sanan jumalanpalvelus ortodoksisen kirkon seurakuntasalissa (Torikatu 74)
3.3. la 11.00 uskonnonopetus koululaisille
4.3. su paaston 2. sunnuntai: 10.00 Mass in English, 11.15 päämessu, 17.00 messu Torniossa
10.3. la 11.00 uskonnonopetus koululaisille
11.3. su paaston 3. sunnuntai: 10.00 Mass in English, 11.15 päämessu, 17.30 messu Rovaniemellä
14.3. ke 18.00 johdantokurssi katoliseen uskoon
17.3. la 11.00 uskonnonopetus koululaisille
18.3. su paaston 4. sunnuntai: 10.00 Mass in English, 11.15 päämessu, 17.00 messu Torniossa

DIASPORA
Raahe: 25.2. su 17.00
Rovaniemi: 11.3. su 17.30
Tornio: 4.3., 18.3. su 17.00

Johdantokurssi katoliseen uskoon Oulussa

Kurssi pidetään katolisen kirkon kirkkosalissa (Liisantie 2) klo 18.00 seuraavina keskiviikkoiltoina:

31.1. Pyhimykset, kristillisen elämän esimerkkejä, pyhä Franciscus
14.2. Jumalan ilmoitus ja sen eteenpäin välittäminen (osa I): Kristus Jeesus: koko ilmoituksen välittäjä ja täyteys, apostolinen traditio, tradition ja Raamatun suhde toisiinsa, uskon perinnön tulkinta: kirkon opetusvirka
28.2. Jumalan ilmoitus ja sen eteenpäin välittäminen (osa II): pyhä Raamattu, Raamatun innoitus ja totuus, Pyhä Henki Raamatun selittäjänä, Raamatun kaanon, Raamattu kirkon elämässä
14.3. Elämä Kristuksessa (osa I): ihmiselämän kunnioittaminen, ihmisen arvokkuuden kunnioittaminen, rauhan säilyttäminen
28.3. Elämä Kristuksessa (osa II): kutsumus siveyteen, aviopuolisoiden välinen rakkaus, loukkaukset avioliiton arvokkuutta vastaan

Lisätietoja numeroista 08 347834 tai 041 5731595

TOIMISTOT

Katekeettinen keskus

Mäntytie 2, 00270 Helsinki. Puh. 09-2416095. Sähköposti katekeesi@catholic.fi.

Katolinen tiedotuskeskus

Pyhän Henrikin aukio 1, 00140 Helsinki. Puh. 09-6129470, fax 09-61294770. Sähköposti info@catholic.fi. Kotisivu www.catholic.fi. Avoinna arkisin 10-16.

KESKUKSET

Stella Maris

Sirkkoontie 22, 09630 Koisjärvi. Puh. 019-335793, fax 019-335892. Sähköposti stellamaris@elisanet.fi. Messut sunnuntaisin klo 10.00 ja keskiviikkoisin klo 16.00. Muina päivinä messu on klo 7.30.

Studium Catholicum

Ritarikatu 3b A, 00170 Helsinki. Puh. 09-61206711, fax 09-61206710. Email: kirjasto@studium.fi.

Studium Catholicumin remontti alkaa. Kirjasto ja kappeli ovat kiinni 1.4. lähtien. Avaamisesta ilmoitetaan loppuvuodesta.

Suomen Caritas

Maneesikatu 2A, 00170 Helsinki. Puh 09-1357998, fax 09-68423140. Sähköposti info@caritas.inet.fi. www.caritasfinland.fi

TAPAHTUMIA

Academicum Catholicum

Academicum Catholicumin ohjelma keväällä 2007 Verksamhetskalender för våren 2007

Kokous pidetään tammi- ja helmikuussa Studium Catholicumissa, Ritarik. 3 b A, Helsinki, sen jälkeen P. Henrikin Seurakuntasalissa. / Möteslokal i januari och februari : Studium Catholicum, Riddareg. 3 b A, Helsingfors, därefter i St. Henriks församlingssal. Tilaisuudet ovat avoimia kaikille. Öppet för alla.

Torstaina 15.3. klo 18.30: Lehtori Heidi Tuorila-Kahanpää: Avila - mystiikan pääkaupunki /Avila- mystikens huvudstad. Föredrag på finska Huom! Kokouspaikka on Pyhän Henrikin seurakuntasali/Obs! Möteslokal är St.Henriks församlingssal
Torstaina 19.4. klo 18.00 AC:n jäsenet kutsutaan vuosikokoukseen, jossa käsitellään sääntömääräiset asiat. Vuosikokouksen jälkeen n. klo 18.30 isä Antoine Lévy, OP puhuu englanniksi aiheesta Did catholicism invent democracy? Christianity and Democracy in Byzantine East and Latin West / Torsdagen 19.4. kl.18.00 sammankallas AC:s medlemmar till årsmöte. På årsmötet behandlas stadgeenliga ärenden. C:a kl. 18.30 föredrag på engelska av fader Antoine Levy, OP. Huom! Kokouspaikka on P. Henrikin seurakuntasali Obs! Möteslokal är St. Henriks församlingssal.
Lauantaina 26.5 teemme retken yhdessä P. Henrikin Seuran sekä Teresa-yhdistyksen kanssa Siuntioon. Tarkemmat tiedot julkistetaan myöhemmin./Den 26:tte maj gör vi en utflykt med St. Henriks sällskap och Teresa-föreningen till Sjundeå. Programmet publiceras senare.

Catholic Students' Club

Rosary and Holy Mass in Latin/English on the following TUESDAY evenings in St. Henry's Cathedral starting at 18.00: Mar 6, 20, Apr 17 and May 15, 29. Welcome!

Karmeliittamaallikot

Hiljainen rukous (klo 17.00-17.30) ja vesper (17.30-17.45) maanantaisin Pyhän Henrikin katedraalin sakramettikappelissa. Tervetuloa!

Kirjallisuuspiiri

KIRJALLISUUSPIIRI KOKOONTUU MAANANTAISIN. Kirjallisuuspiiri on muuttanut kokoontumispäivänsä maanantaiksi. Paikka on entinen, Studium Catholicum, Ritarikatu 3b A, 3. krs. ja kellonaika 18.30. Kevätkauden kirjat ja päivät ovat seuraavat:

12.3. J. L. Martin Descalzo: Jumalan raja
9.4. Anne Hure: Kaksi nunnaa
14.5. Paulo Coelho: Pyhiinvaeltaja

Tervetuloa kaikki entiset ja uudet kirjojen ystävät!

Maallikkofransiskaanit OFS

Kuukausittainen kokouksemme on avoin kaikille kiinnostuneille, joilla on hyvä tahto. Kokouspaikka pyhän Marian seurakuntasali, Mäntytie 2, 00270 HELSINKI. Kokouspäivä: keskiviikko. Aika: kello 17-19. Jokaisen kokouksen alussa on liturgisen vuoden mukainen fransiskaaninen hetkirukous ja yhteisön info. Ilta päättyy rukouksiin.

Unkarin pyhän Elisabethin (s. 1207), maallikkofransiskaanien taivaallisen suojelijan, 800-vuotisjuhlavuosi.

Keskiviikko 14.3. Heikki Pusa: Keskiajan fransiskaaniluostarit Suomessa
Keskiviikko 18.4. Marko Pitkäniemi OFS: Ramon Llull OFS, kristillinen mystikko ja runoilija, doctor illuminatus
Keskiviikko 9.5. Tuulikki Tuuri OFS: Pyhä Antonius Padualainen, Vähäisempien Veljien teologian opettaja
Perinteinen Franciscus-juhla Kökarissa heinäkuun ensimmäisenä viikonloppuna
Syksyn ensimmäinen kokousilta 12.9.2007

Maanantaiklubi

Aloitamme Pyhän Marian kirkossa messulla klo 13.30. Klubi kokoontuu messun jälkeen seurakuntasalissa. Alla alustava ohjelma, johon saattaa tulla muutoksia. Ajankohtainen lista on kirkon ilmoitustaululla.

26.2. Keskustelemme Olli Valtosen kirjasta "Kaikki kääntyy hyväksi".
5.3. Katolinen terminologia. Rauni Vornanen.
12.3. Unohdetut kansat. Märta Aminoff.
19.3. Isä Kazimierz. Aihe auki.
26.3. Meditaatio
2.4. Olemattomuuden valo. Isä Teemu.
9.4. Ei maanantaiklubia
16.4. Videofilmi. Ei messua.
23.4. Kevätjuhla

Pyhän Henrikin seura

Vuosikokous keskiviikkona 14.3.2007 Pyhän Henrikin seurakuntasalissa iltamessun jälkeen n. klo 19.00. Tervetuloa

St. Henry's Society: Annual meeting on the 14th of March in St. Henry's parish hall after the mass at 19.00 o'clock.

Rakkauden lähetyssisaret

Vironkatu 6 A 12, 00170 Helsinki, puh. 09-3403795. Messu perjantaisin klo 18.

Teresa ry

Kutsumme vanhat ja uudet jäsenet mukaan kevään toimintaan. Esitelmä- ja keskusteluilloista muovautuu aina osallistujien näköisiä ja oloisia. Teresat kokoontuvat pääasiallisesti P. Marian seurakuntasalissa kuukauden 3. tiistai. Ensin vietämme messua klo 18.00. Ruusukkorukous alkaa klo 17.30.

Teresa ry on Helsingin katolisten seurakuntien yhteinen yhdistys. Karitatiivisen työn lisäksi katolisen identiteetin vahvistaminen on toiminnassamme tärkeää.

TERESA RY:N KEVÄÄN OHJELMA
24.3. Kirpputorin pystytys klo 10.00 – 14.00
25.3. Kirpputori päämessun jälkeen klo 11.15 – 14.00
17.4. Tanssitaiteilija, tanssiterapeutti Riitta Vainion esitelmä aiheesta Usko, kehollisuus ja itsetunto. Keskustelua.
15.5. Kevätjuhlat

TYÖILLAT
Teresa ry järjestää käsityö- ja askarteluillan P. Marian seurakuntasalissa iltamessun jälkeen 6.3., 10.4.

Verbi Dei sono Schola cantorum

Gregoriaanista laulua häihin, hautajaisiin ja muihin tilaisuuksiin. *Gregorian chant for weddings, funerals and other occasions.*

Yhteys/*Contact*: Markus Mäkelä 040-7178833.

Tule ja tuo mukanasi intoa ja ideoita tehdä omin käsin jotain kaunista ja hyödyllistä. Saat tehdessäsi hyvän mielen ja annat sitä myös lahjaksi niille, jotka hankkivat valmistamiasi tuotteita. Tule rohkeasti mukaan, hauskan tekemisen parissa on helppo tutustua myös uusiin ihmisiin.

Jäsenmaksun (10 tai 5 euroa) voit vaivattomimmin maksaa kokousilloissa suoraan rahastonhoitaja Mervi Kurjelle, tällöin kummallekaan ei synny pankkikuluja. Halutessasi voit maksaa jäsenmaksun myös pankkiin, tili on 127130-82960, saajana Teresa ry.

ILMOITUKSIA

Äiti-lapsipiiri (HKI)

Pyhän Henrikin seurakuntasalissa. Toiminta ei ole ohjattua, vaan tarkoituksena on antaa vauvojen ja pikkulasten äideille paikka, jossa tutustua ja jutella samassa elämäntilanteessa olevien kanssa lastenhoidon lomassa. (Omat lelut mukaan.) Tervetuloa! Lisätietoa ja tapaamisaikoja osoitteesta info@catholic.fi.

Come meet other babies, small children and their mothers in St. Henry's parish hall. For more information and schedules, please e-mail info@catholic.fi. Welcome!

SENIORIT

Maaliskuun messu Pyhän Henrikin katedraalissa on 20.3.2007 kello 14.00 ja sen jälkeen kokoontuminen seurakuntasalissa. Tervetuloa!

Seurakuntien ja yhdistysten ilmoitukset **seuraavaan lehteen ajalle 16.3.–15.4.** on toimitettava viimeistään **2.3.** mieluiten sähköpostitse osoitteeseen

info@catholic.fi

Säilytä aina tärkeästä aineistosta kopio itselläsi!

Hänen pyhyytensä paavi Benedictus XVI:n viesti paastonajalle 2007

"He katsovat häneen, jonka ovat lävistäneet" (Joh.19:37)

Rakkaat veljet ja sisaret!

"He katsovat häneen, jonka ovat lävistäneet" (Joh. 19:37). Tämä raamatullinen teema ohjaa tänä vuonna meidän paastomietiskelyämme. Paastonaika on sopiva aika oppia seisomaan Marian ja Johanneksen, Jeesuksen rakkaan opetuslapsen kanssa lähellä Jeesusta, joka ristillä täytti koko ihmiskunnan puolesta elämänsä uhrin (vrt. Joh.19:25). Suunnatkaamme sen tähden katseemme hartaasti tänä katumuksen ja rukouksen aikana ristiinnaulittuun Kristukseen, joka kuollessaan Golgatalla paljasti meille täydellisesti Jumalan rakkauden. Kiertokirjeessä Deus caritas est pohdin tätä rakkauden teemaa tuoden esiin sen kaksi perusmuotoa: agapen ja eroksen.

Jumalan rakkaus: agape ja eros

Sana agape, joka esiintyy monta kertaa Uudessa testamentissa, tarkoittaa sellaista itsensä antavaa rakkautta, joka etsii yksinomaan toisten hyvää. Sana eros taas merkitsee sellaista rakkautta, joka haluaa omistaa sen, mitä siltä puuttuu, ja haluaa yhteyttä rakastetun kanssa. Rakkaus, jolla Jumala ympäröi meidät, on epäilemättä agape. Todella, voisiko joku antaa Jumalalle jotakin sellaista hyvää, jota hänellä ei jo ole? Kaikki se, mitä ihminen on tai mitä hänellä on, on Jumalan lahjaa. Ihminen siis tarvitsee Jumalaa kaikessa. Mutta Jumalan rakkaus on myös eros. Vanhassa testamentissa maailmankaikkeuden luoja ilmaisee kansalle, jonka hän on valinnut omakseen, erityisen mieltymyksensä, joka ylittää kaikki inhimilliset perustelut. Profeetta Hoosea ilmaisee tämän jumalallisen intohimon uskalletuilla kuvilla, kuten miehen rakkaudella avionrikkojanaiseen (vrt. Hoos. 3:1-3). Hesekiel taas puhuessaan Jumalan suhteesta Israelin kansaan ei pelkää käyttää vahvaa ja intohimoista kieltä (vrt. Hes. 16:1-22). Nämä Raamatun tekstit osoittavat, että eros on osa Jumalan sydäntä: Kaikkivaltias odottaa luotujensa sanovan "kyllä", aivan kuin nuori sulhanen odottaa morsiamensa suostumusta. Valitettavasti alusta saakka ihmiskunta on paholaisen valheiden viekoittelemana hylännyt Jumalan rakkauden kuvitellessaan olevansa itseriittoinen, mikä on mahdotonta (vrt. 1. Moos. 3:1-7). Kääntymällä itsensä varaan Aadam vetäytyi pois elämän lähteestä, joka on Jumala itse, ja muuttui ensimmäiseksi niistä, "jotka kuoleman pelosta olivat koko ikänsä olleet orjina" (Hepr. 2:15). Jumala ei kuitenkaan luovuttanut. Päinvastoin, ihmisen "ei" oli ratkaiseva tekijä, joka sai hänet ilmoittamaan rakkautensa kaikessa pelastavassa voimassaan.

Risti paljastaa Jumalan rakkauden täyteyden

Ristin salaisuudessa paljastuu taivaallisen Isän armon ylitsevuotava voima koko täyteydessään. Voittaakseen takaisin luotujensa rakkauden hän suostui maksamaan hyvin korkean hinnan: ainosyntyisen Poikansa veren. Kuolema, joka ensimmäiselle Aadamille oli yksinäisyyden ja voimattomuuden äärimmäinen merkki, muuttui uuden Aadamin suurimmassa rakkaudenteossa ja vapaudessa. Joku voisi sen tähden hyvin väittää pyhän Maksimos Tunnustajan tavoin, että Kristus "kuoli jumalallisesti, jos niin voisi sanoa, koska hän kuoli vapaasti" (Ambigua, 92, 1956). Ristillä Jumalan eros meitä kohtaan tuli ilmi. Eros on todella - kuten Pseudo-Dionysius asian ilmaisee - se voima, "joka ei salli rakastavan pysyä itsenään vaan tekee hänet yhdeksi rakastetun kanssa" (De divinis nominibus, IV, 13: PG 3, 712). Onko "mielettömämpää Erosta" (N. Cabasilas, Vita in Christo, 648) kuin se, mikä johti Jumalan Pojan tekemään itsensä yhdeksi meistä aina siihen asti, että hän otti kärsittäväkseen meidän rikkomustemme seuraukset?

"Hänet, jonka he ovat lävistäneet"

Rakkaat veljet ja sisaret, katsokaamme ristillä lävistettyyn Kristukseen! Hän on voittamaton Jumalan rakkauden ilmestys, rakkauden, jossa eros ja agape eivät ole vastakohtia vaan valaisevat toisiaan. Ristillä Jumala itse rukoilee rakkautta luoduiltaan: Hän janoaa rakkautta jokaiselta meistä. Apostoli Tuomas tunnisti Jeesuksen "Herraksi ja Jumalaksi" pantuaan kätensä hänen kyljessään olevaan haavaan. Eikä ole hämmästyttävää, että monet pyhimykset löysivät Jeesuksen sydämestä rakkauden mysteerin syvimmän ilmauksen. Perustellusti voidaan sanoa, että Jumalan eroksen ilmoittaminen ihmiselle on todella hänen agapensä ylin ilmaus. Vain rakkaus, joka yhdistää itsensä antamisen vapaan lahjan vastavuoroisuuden kiihkeään kaipaukseen, juurruttaa ilon, joka keventää raskaintakin taakkaa. Jeesus sanoi: "Kun minut korotetaan maasta, minä vedän kaikki luokseni" (Joh.12:32). Vastaus, jota Herra palavasti odottaa meiltä, on ennen kaikkea se, että me toivotamme tervetulleeksi hänen rakkautensa ja sallimme itsemme vedettävän hänen luokseen. Hänen rakkautensa hyväksyminen ei kuitenkaan riitä, Meidän pitää vastata tähän rakkauteen ja sitoutua sen välittämiseen toisille. Kristus "vetää minua luokseen" yhdistyäkseen minun kanssani, jotta minä oppisin rakastamaan veljiäni ja sisariani hänen rakkaudellaan.

Veri ja vesi

"He katsovat häneen, jonka ovat lävistäneet." Katsokaamme luottavasti Jeesuksen lävistettyä kylkeä, josta vuotaa "verta ja vettä" (Joh.19:34)! Kirkon isät pitivät näitä elementtejä kasteen ja eukaristian sakramenttien symboleina. Kasteveden kautta meille annetaan Pyhän Hengen toiminnan tähden pääsy Kolminaisuuden rakkauden sisäisyyteen. Paaston matkalla, joka on kasteemme muistamista, meitä kehotetaan tulemaan ulos itsestämme avautuaksemme luottavasti Isän armolliseen syleilyyn (vrt. pyhä Johannes Khrysostomos, Catecheses, 3, 14ff). Veri, Hyvän paimenen rakkauden symboli, virtaa meihin erityisesti eukaristian salaisuudessa: "Eukaristia vetää meitä Jeesuksen itsensä uhraamiseen… me astumme hänen itsensä antamisen dynaamisuuteen" (Ensyklika Deus caritas est, 13). Eläkäämme siis paasto eukaristisena aikana, jolloin toivottamalla Jeesuksen rakkauden tervetulleeksi opimme levittämään sitä ympärillemme kaikissa sanoissamme ja teoissamme. Kun katselemme häntä, "jonka he ovat lävistäneet", me liikutumme avaamaan sydämemme muille tuntiessamme haavat, jotka on aiheutettu ihmispersoonan arvokkuudelle; se liikuttaa meitä erityisesti taistelemaan jokaista tapaa vastaan, joka merkitsee elämän hal-

veksimista ja ihmisyyden riistämistä, ja lievittämään monien ihmisten kokemia yksinäisyyden ja hylkäämisen tragedioita. Olkoon paastonaika jokaiselle kristitylle uudistunut kokemus Jumalan rakkaudesta, joka on annettu Jeesuksessa Kristuksessa, rakkaudesta, joka meidän tulee joka päivä antaa uudestaan lähimmäisillemme, erityisesti sille lähimmäiselle, joka kärsii eniten ja tarvitsee eniten. Vain tällä tavalla me kykenemme täysin osallistumaan pääsiäisen iloon. Johdattakoon Maria, kauniin rakkauden Äiti, meitä tällä paaston matkallamme, aidolla Kristuksen rakkauden puoleen kääntymisen matkalla.

Toivotan teille, rakkaat veljet ja sisaret, hedelmällistä paaston matkaa, ja annan teille kaikille mielelläni erityisen apostolisen siunauksen.

Vatikaanissa,
21. marraskuuta 2006

Paavi Benedictus XVI

© Copyright 2006 - Libreria Editrice Vaticana. Suomenkielinen käännös: © Copyright 2007 - Katolinen tiedotuskeskus

Petri lärostols fest 22.2.

Då Simon Petrus på Jesu fråga om vem apostlarna ansåg honom vara, genast svarade: "Du är Messias, den levande Gudens Son", sade Jesus till honom: "Du är Petrus (Klippan) och på denna klippa skall jag bygga min församling, och dödsrikets portar skola icke bliva henne övermäktiga". Och han gav honom himmelrikets nycklar.

Det är på detta citat ur Matteusevangeliet som kyrkan bygger sin uppfattning och uppskattning av det uppdrag som Jesus med det nya namnet gav Petrus. Helt mänskligt sett verkar ju Petrus inte som materialet till en grundsten till ett sådant bygge. Man får ju av evangelietexterna bilden av en sympatisk men ytterst impulsiv man som var benägen att tala eller handla först och först därefter tänka. Det bragte honom i flere svåra situationer och ådrog honom flere förebråelser av Jesus. Men det fanns ändå en granitådra i honom: ro, tillit och kärlek till Kristus. Med Guds nåd räckte det.

Trots att han blev chef för apostlarna blev han inte biskop i Jerusalem. Jerusalems betydelse var i minskande. Det var den yngre aposteln Jakob, Herrens broder, som var den lokala biskopen. Traditionen lär oss att Petrus skulle ha varit den första biskopen i Antiokia och senare blev han ju den förste i Rom.

Hans läroämbete var så viktigt att man först i Antiokia och senare i Rom började fira de dagar då han tillträdde sitt ämbete i respektive städer: i Antiokia 22.2 . och i Rom 18.1.

På latin var festens namn "in cathedra sancti Petri Antiokiae eller Romae". Cathedra är ju samma ord som kateder, den lärostol våra lärare under min skoltid hade i klassrummet, även om den snarare var ett bord än en stol, och samtidigt början på ordet katedral. Detta visar ju att en katedral är den kyrka i vilken den lokala biskopen har sin lärostol. Det är därför St. Henriks lilla kyrka nu har denna titel sedan vi blev ett riktigt stift.

Ända till II Vatikankonciliet firade vi Petri lärostol både i januari och februari. Men när man efter konciliet började ommöblera kyrkokalendern försvann januari festen. Att döma av spåren av deras verksamhet tycks de som då skötte uppdraget ha varit allergiska för upprepningar, så de kunde ej uthärda två sådana fester. Januarifesten gällde Rom och skulle ju egentligen ha varit av större intresse för oss men de valde att hålla februari festen, kanske för att den var den äldre eller kanske för att de tyckte det var bra att fira samma dag som östkyrkan.

Märta Aminoff

Ända till II Vatikankonciliet firade vi Petri lärostol både i januari och februari.

Pohjoismaiden neokatekumenaalit tapasivat Valamossa

Pohjoismaissa toimivat neokatekumenaalisen tien papit ja lähetysperheet sekä Redemptoris Mater -lähetysseminaarien opiskelijat Suomesta ja Tanskasta kokoontuivat helmikuun alun pakkasissa muutamaksi päiväksi Valamon luostariin Heinävedellä. Paikalla oli toistasataa neokatekumenaalisen tien jäsentä.

Valamon luostarin johtaja, arkkimandriitta **Sergei** otti katoliset vieraansa ystävällisesti ja vieraanvaraisesti vastaan, ja molemmin puolin iloittiin lämpimästä ja läheisestä ekumeenisesta hengestä.

Tapaamisessa kartoitettiin varsinkin lähetystyössä olevien perheiden toimintaa ja haasteita sekä toimintaympäristöjä.

KATT

Kuvissa Suomen ja Tanskan seminaristit ikonostaasin edessä, arkkimandriitta Sergei tervehtimässä vieraita, joille isä Paolo Berti toimi tulkkina, sekä Valamon kirkko talvi-illassa.

Kirkko kasvaa Suomessa ja maailmalla

Katolilaisia Suomessa nyt yli 9400

Katolinen kirkko jatkaa tasaista kasvuaan sekä Suomessa että maailmanlaajuisesti. Äskettäin julkaistu Paavillinen vuosikirja kertoo, että uusin koko maailman kattava katolisen kirkon jäsenten lukumäärä on 1115 miljoonaa katolilaista eli vähän yli 1,1 miljardia. Tämä luku on vuodenvaihteen 2005-2006 tilanne. Se osoittaa, että kasvua edellisestä vuodesta on ollut noin 1,5 prosenttia.

Samaan aikaan on Suomessa saatu jo lasketuksi Helsingin hiippakunnan jäsentilastot viime vuodelta. Ne osoittavat tasaisen jäsenmäärän kasvun jatkuneen myös viime vuonna. Helsingin hiippakunnan jäsenmäärä oli viime vuodenvaihteessa 9429.

Helsingin hiippakunnan jäseneksi rekisteröityjä katolilaisia oli Suomessa vuoden 2006 lopussa 9429. Jäsenmäärä on lisääntynyt edellisestä vuodesta 362 hengellä, mikä tarkoittaa 3,9 prosentin kasvua. Seurakunnittain jäsenmäärä oli seuraava (yhteenlaskettu luku eroaa hivenen kokonaisluvusta johtuen seurakuntien sisäisten muuttojen ajankohdasta):

Henrik	3107
Maria	2704
Birgitta	1204
Olavi	451
Risti	932
Ursula	491
Perhe	519

Prosentuaalisesti eniten kasvoi Pyhän Ursulan seurakunta (17%), määrällisesti eniten molemmat Helsingin seurakunnat, joissa jäsenmäärä lisääntyi 105 hengellä.

Hiippakunnan jäsenistä suomenkielisiä on 43,4%, ruotsinkielisiä 6,2% ja muita kieliä puhuu 50,3%. Suomen kansalaisia jäsenistä oli 57,4%.

Kasteessa hiippakunnan jäseneksi liitettiin 161 ihmistä, kirkkoon ottamisen kautta jäsenmäärä kasvoi 36 ihmisellä. Muulta hiippakunnan alueelle muutti 340 katolilaista.

Jäsenmäärä väheni kuolemien kautta (36), muualle muuttamisen takia (131) sekä kirkosta eroamisen takia (35).

Ensikommuunio annettiin 157 seurakuntalaiselle, ja vahvistuksen sakramentti jaettiin 118 henkilölle. Avioliittoja, joissa vähintään toinen osapuoli oli hiippakunnan jäsen, solmittiin 50.

KATT

Seurakuntien prosenttiosuudet hiippakunnan jäsenmäärästä

Henrik	33,0%
Maria	28,7%
Birgitta	12,7%
Olavi	4,7%
Risti	9,9%
Ursula	5,2%
Perhe	5,5%

Maailman nuortenpäivät ovat ilmeinen merkki kirkon elinvoimasta. Kuvassa australialaiset nuoret kantavat saksalaisilta saamaansa nuortenpäivien ristiä. Seuraavat maailman nuortenpäivät pidetään Australian Sydneyssä heinäkuussa 2008.

Vatikaanin vuosikirja julkaistiin

Tämän vuoden Vatikaanin Paavillinen vuosikirja "Annuario Pontificio" julkaistiin helmikuun 12. päivänä. Kirjassa on lueteltu muun muassa koko katolisen kirkon keskusorganisaatio, hiippakunnat ja muut kirkolliset jurisdiktiot, sääntökunnat, piispat ja monsignoret.

Mielenkiintoisinta antia kirjassa ovat luonnollisesti kirkon kasvuluvut. Kirjaan on tilastoitu muutokset vuoden 2004 lopusta vuoden 2005 loppuun. Katolilaisten määrä tuona aikana kasvoi 1098 miljoonasta 1115 miljoonaan, eli 1,5 prosenttia. Maailman väestö kasvoi samassa ajassa noin 1,2%. Katolilaisten osuus maailman väestöstä on 17,2%.

Afrikassa katolilaisten määrä kasvoi 3,1%, kasvua tapahtui myös Aasiassa ja Amerikoissa sekä hieman myös Euroopassa.

Paavillinen vuosikirja paljastaa myös, että hiippakunta- ja sääntökuntapappien määrä on kasvanut aavistuksen. Uusin luku on 406411. Suurinta kasvu oli Aasiassa ja Afrikassa, yli 3%. Euroopassa ja Amerikassa pappien määrä väheni puolisen prosenttia ja Australiassa noin prosentin. Euroopan osuus maailman papistosta vähenee hiljakseltaan. Tällä hetkellä katolisen kirkon papistosta 48,8% toimii Euroopassa.

Pappiskandidaattien määrä sen sijaan nousee edelleen. Uusimmassa luvussa 114439 on kasvua edellisestä vuodesta 1,23%.

Vuoden 2006 aikana perustettiin 12 uutta piispanistuinta, 9 metropoliitanistuinta sekä 1 apostolinen administratuuri. Vuoden mittaan nimitettiin 180 uutta piispaa.

KATT/VIS/Zenit

YKSITYISKOHTA

Kirkko kasvaa Isossa-Britanniassa

Isossa-Britanniassa katolilaisten määrä kasvaa jatkuvasti. Suurin syy tähän kehitykseen on maahanmuuttajien suuri määrä, varsinkin Puolasta. *The Timesin* esittelemän tutkimuksen mukaan on ennustettavissa, että katolisuudesta joidenkin vuosikymmenien kuluessa saattaa tulla saarivaltion suurin (kristillinen) uskonto.

Tällä hetkellä Isossa-Britanniassa anglikaaniseen kirkkoon kuuluu noin 25 miljoonaa jäsentä, katoliseen kirkkoon vain 4,2 miljoonaa. Kirkossakävijöiden määrä kummassakin kirkkokunnassa on samansuuruinen, noin yksi miljoona. Katolilaiset ovat siis huomattavasti aktiivisempia kirkossakävijöitä (24%) kuin anglikaanit (4%).

KATT/Kath.net

Jerusalemin Pyhän Haudan ritarikunnan toiminta ja talous

Edellisessä Fidesin numerossa lueteltujen maallikkoyhteisöjen tehtäviä ritarikunta toteuttaa jo perinteensä nojalla tukemalla Pyhän maan kristittyjä. Tällöin Pyhä maa pitää käsittää laajempana kuin vain yhden valtion alueeseen rajoittuvana kokonaisuutena. Maailmanlaajuisena (pois lukien Afrikka) organisaationa ritarikunta tukee taloudellisesti em. alueelle perustettujen katolisten koulujen, alkeiskouluista yliopistoon (mm. Betlehemin yliopisto), toimintaa kuin myös terveysasemia, sairaaloita ja muita hoitolaitoksia sekä kirkkoja ja seurakuntatiloja. Näiden laitosten ylläpito ja toiminta on täysin riippuvaista ulkopuolisesta taloudellisesta avusta. Edellä tarkoitetut oppilaitokset ja hoitolaitokset ovat avoimia kaikille alueen asukkaille näiden etnisyydestä tai uskonnosta riippumatta. Ritarikunta haluaa toiminnallaan toteuttaa kristillisyyden syvintä sanomaa - rakkautta lähimmäisiä kohtaan tällä jatkuvien kriisien repimällä alueella.

Ritarikunnan jäsenet sitoutuvat jo liittyessään järjestöön osallistuman vuosittaiseen ns. uhrilahjan muodossa tapahtuvaan avustustehtävään. Tämän uhrilahjan Suomen käskynhaltijakunta tilittää ritarikunnan Rooman päämajalle edelleen toimitettavaksi latinalaiselle patriarkaatille, jonka toiminta kattaa Israelin, Palestiinan alueen ja Jordanian. Rooman päämaja toimii

vain eri suunnilta tulevien varojen kokoajana ja välittäjänä. Patriarkaatti päättää varojen käytöstä alueella ja osoittaa varat kohteille. Tämän vuosittaisen uhrilahjan lisäksi kukin ritari osallistuu luonnollisesti oman seurakuntansa ja hiippakuntansa vuosittaiseen tukemiseen samoin kuin hiippakuntamme muiden järjestöjen keräyksiin mahdollisuuksien mukaan.

Lienee selvää, että jokainen järjestö ja yhteisö tarvitsee käyttövaroja omaan toimintansa käynnissä pitämiseksi. Suurimpaan juhlatilaisuuteensa, investituuraan, (ritariksi lyöminen ja vihkiminen) liittyvän juhlaillallisen ritarit kustansivat itse samoin kuin pyhiinvaellus- ja retrettimatkansa. Muut toiminnasta aiheutuvat kulut kuten pankkimaksut, postimaksut, mahdolliset kuljetuspalvelut on koetettava rahoittaa muilla keinoin. Tätä tarkoitusta palvelee adressimyynti. Adressit palvelevat paitsi jäsenkuntaa myös hiippakuntalaisia. Adressien materiaali painotyötä lukuun ottamatta on itse koottu. Fides-lehdessä adressien painoasu ei tee oikeutta adressin värille, joka todellisuudessa on kerman värinen (ei harmaa) ja sisälehti on aavistuksen oranssiin vivahtava. Ritarikunnan adresseja myydään Katolisen tiedotuskeskuksen toimistossa. Kuten edellä olevasta selviää, oman toiminnan budjetti on minimaalinen ja toiminta nojaa muiden paikallisyhdistysten tapaan jäsenkunnan omaan panokseen.

Niilo Mohell

KORJAUS EDELLISEN LEHDEN KUVATEKSTIIN: Kuvateksteihin oli päässyt puikahtamaan harmillinen painovirhe. Investituuran ajankohta ei ole huhtikuussa vaan **4.-5.5.2007**. Paikkakaan ei ole pelkästään Pyhä Henrik. Juhlallisuudet alkavat Pyhän Marian kirkossa pe 4.5. klo 18, jatkuvat seminaarilla Ritarihuoneella la 5.5. klo 15. Sitä seuraa varsinainen Investituuramessu Pyhän Henrikin katedraalissa klo 18. Lopuksi vielä illallinen Ritarihuoneella messun jälkeen.

Autuaan Hemmingin pyhiinvaellus 16.-22.7.2007

Autuas Hemminki oli ruotsalaissyntyinen pappi, joka toimi Turun piispana 1338-1366. Hän oli pyhän Birgitan ystävä ja kävi tämän pyynnöstä Avignonissa kehottamassa paavia palaamaan Roomaan. Hänet julistettiin autuaaksi vuonna 1514 ja pyhäksi julistaminen oli jo suunniteltu vuodelle 1530, kun Ruotsin valtio vei tarkoitukseen varatut rahat ja reformaation myötä prosessi jäi kesken.

Kun tuon autuaaksi julistamisen 500-vuotisjuhla nyt lähenee, niin alamme rukoilla kesken jääneen pyhäksi julistamisen loppuun saattamisen puolesta. Yksi askel siihen suuntaan on pyhiinvaellus, joka järjestetään 16.-22.7.2007 suuntautuen Vantaalta Turkuun, jossa Hemmingin hautapaikka on. Matka taitetaan keskiaikaista Kuninkaantietä pitkin (siksi lähtöpaikkana Vantaa eikä Helsinki) pienenä ryhmänä kävellen ja rukoillen.

Jos mukaan tuleminen vaikka vain osaksikin matkaa kiinnostaa, niin ottakaa yhteyttä Juho Kyntäjään (juho.kyntaja@elisanet.fi, 040 517 6972).

CORRECT TEXTS FOR APOSTLESHIP OF PRAYER (September — December)

September

We pray that the ecumenical assembly of Sibiu in Rumania may contribute to the growth of unity among all Christians, for whom the Lord prayed at the Last Supper.

We pray that following Christ joyfully, all missionaries may know how to overcome the difficulties they meet in everyday life.

October

We pray that the Christians who are in minority situations may have the strength and. courage to live their faith and persevere in bearing witness to it.

We pray that World Missionary Day may be a propitious occasion for kindling an ever greater missionary awareness in every baptized person.

November

We pray that those dedicated to medical research and all those engaged in legislative activity may always have deep respect for human life, from. its beginning to its natural conclusion.

We pray that in the Korean Peninsula the spirit of reconciliation and peace may grow.

December

We pray that human society may be solicitous in the care of all those stricken with AIDS, especially children and women, and that the Church may make them feel the Lord's love.

We pray that the incarnation of the Son of God, which the Church celebrates solemnly at Christmas, may help the peoples of the Asiatic Continent to recognize God's Envoy, the only Savior of the world, in Jesus.

Päivittäiset kymmenen käskyä

Vatikaanin valtiosihteeri, kardinaali Tarcisio Bertone muisteli viime lokakuisessa saarnassaan autuasta paavi Johannes XXIII:a. Tällä kerrotaan olleen hyviä elämänohjeita, muun muassa ns. päivittäiset kymmenen käskyä:

SIR

Päivittäiset kymmenen käskyä

1. Vain tänään: Yritän elää koko päivän myönteisesti haluamatta ratkaista elämäni ongelmia kerralla.

2. Vain tänään: Pidän huolta ulkoisesta minästäni: pukeudun vaatimattomasti, en korota ääntäni, olen kohtelias, en arvostele ketään, en paranna tai kurita ketään paitsi itseäni.

3. Vain tänään: Olen onnellinen tietäessäni, että minut luotiin olemaan onnellinen ei vain tulevassa maailmassa vaan myös tässä.

4. Vain tänään: Sopeudun olosuhteisiin vaatimatta kaikkia olosuhteita sopeutumaan minun toivomuksiini.

5. Vain tänään: Omistan 10 minuuttia ajastani hyvään lukemiseen muistaen, että aivan kuin ruoka on välttämätöntä ruumiille, hyvä lukeminen on välttämätöntä sielun elämälle.

6. Vain tänään: Teen yhden hyvän teon, enkä kerro siitä kenellekään.

7. Vain tänään: Teen ainakin yhden asian, josta en pidä, ja jos se tuntuu pahalta, pidän huolta siitä, ettei kukaan huomaa.

8. Vain tänään: Teen suunnitelman itseäni varten. En ehkä seuraa sitä kirjaimellisesti, mutta teen sen kuitenkin. Ja varon kahta pahaa asiaa: kiirettä ja päättämättömyyttä.

9. Vain tänään: Siitä huolimatta, miltä asiat näyttävät, uskon lujasti, että Jumalan hyvä kaitselmus pitää minusta huolta paremmin kuin kukaan muu maailmassa.

10. Vain tänään: En pelkää mitään. Varsinkaan en pelkää nauttia siitä, mikä on kaunista, ja uskoa hyvyyteen. Todella, 12 tuntia voin varmasti tehdä sellaista, mikä aiheuttaisi minussa tyrmistystä, jos minun pitäisi tehdä sitä koko elämäni ajan.

”Haluan olla ystävällinen kaikille, tänään ja aina.”

Iloon ja suruun

Adresseja kuorineen

Pyhän Haudan ritarikunnan tunnuksella painettuja adresseja punaisella tai mustalla nauhalla sekä Teresa-yhdistyksen adresseja on saatavana Katolisesta tiedotuskeskuksesta 10 €/kpl (postitettaessa 16 €).

Adressit ovat tilattavissa Katolisesta tiedotuskeskuksesta, puh. 09-6129470, sähköposti info@catholic.fi.

Lastenkerho

4-, 5-, 6-vuotiaille

Olet tervetullut kasvamaan Jumalan lapsena, viettämään yhteisiä hetkiä leikkien, laulaen, askarrellen ja rukoillen. Tapaamme Pyhän Henrikin katedraaliseurakunnassa, lastentarhan tiloissa – Puistokatu 1A, seuraavina päivinä:

11.3. klo 10.30
14.4. (la) klo10.30
13.5. klo 10.30

Paavi Johannes Paavalin muistaminen

SIR

Paavi Johannes Paavali II ristintien hartaudessa keväällä 2005.

Kaksi vuotta sitten paavi Johannes Paavali II teki kuolemaa. Hän oli ollut paavina vuodesta 1978 saakka. Energisesti, vahvasti ja aktiivisesti alkanut paavi sairasti kuitenkin viime vuosina Parkinsonin tautiin. Vähitellen terävä mieli ja elävä ajattelu jäivät entistä heikkomaaksi käyvän ruumiin vangiksi. Lopuksi paavi esiintyi kaikkien nähden heikkona; hän hädin tuskin kykeni enää liikkumaan, hänen sanansa kompastuivat jäykistyneeseen suuhun, hänen kätensä vapisivat. Silloin monet, myös katolilaiset, häpesivät häntä, hänen puolestaan ja häpesivät hänen heikkouttaan. Miksi hän ei eroa tehtävästään, miksi hän jatkaa vain itsepäisesti, eikö hän huomaa ettei ole enää tehtävänsä tasolla? Näin ihmiset puhuivat, lehdet kirjoittivat mutta Johannes Paavali rukoili ja teki työtä.

Mikä on paavin työtä? Julistaa maailmalle, että Jeesuksen pelastus on tullut jokaiselle, joka sitä ottaa vastaan, julistaa hyvää sanomaa, julistaa armoa, Jumalan ääretöntä rakkautta jokaista ihmistä kohtaan. Evankeliumin julistamisen lisäksi, paavin tehtävä (niin kuin jokaisen papin tehtävä) samaistua Häneen, jota hän palvelee, Herraansa. Sairaana, heikkona, taudin runneltavana paavi Johannes Paavali II täytti parhaimmillaan tehtävänsä; hän oli kärsivä palvelija. Ilmestymällä kaikkien arvosteltavaksi, pilkattavaksi, sairaana ja vammaisena, hän julisti ihmisarvon horjumatonta todellisuutta.

Paavi Johannes Paavali II tiesi median vallan, hän oli jopa nauttinut siitä; ilmestyminen tiedotusvälineiden armottoman silmän alla on profeetallinen teko. Hän julistaa että ihminen on Jumalan kuva silloinkin, kun sairaus, vamma tai kärsimys vievät hänen toimintakykynsä ja ulkonäkönsä. Länsimäisessä kulttuurissa, jossa arvostetaan rikkautta, menestystä, kauneutta, nuoruutta, ja terveyttä, jossa julkinen pilkkaaminen ja nöyryyttäminen on tullut viihteen keskeiseksi osatekijäksi, paavi Johannes Paavali II ei epäröinyt ilmestyä haavoittuneena. Johtopäätökset ovat yksiselitteisiä ja yksinkertaisuudessaan vaativia: ihmisarvo ei riipu hänen suorituskyvystään, hänen tuottavuudestaan, kilpailukyvystään, toimintakyvystään, kauneudestaan, rikkaudestaan tai terveydestään. Ihminen on luotu Jumalan kuvaksi, hän on Jumalan lapsi, hänen arvonsa on mittaamaton.

Vammainen lapsi, kehitysvammainen, motorisesti levoton, liikuntakyvytön, sänkyyn pohjaan makaava vanhuus, dementoitunut ja eksynyt, skitsofrenian särkemä ihminen, kaikki ovat Jumalan kuva maan päällä. Katolilaisten kuuluu väsymättä julistaa puhellaan ja teoillaan tätä tosiasiaa. Katolilaisten kuuluu edistää kaikkien heikompien ihmisten arvokasta ja rakastavaa kohtelua ja hoivaamista. Katolilaisten kuuluu taistella kaikkien tekoja vastaan jotka alistavat ihmistä ja väärentävät ihmisen arvoa esimerkiksi esim. televisio ohjelmat, joiden sisältö koostuu pääasiassa toisen ihmisen nolaamisesta, nöyryyttämisestä, alistamisesta, suoritusten maksimoimisesta, vääristä liittoutumisesta toisten voittamiseksi kuuluisi yksinkertaisesti boikoida .

Paastonajan kynnyksellä on hyvä miettiä miten seuraamme Jeesusta.

Florence Schmitt

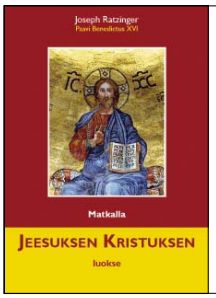

Joseph Ratzinger (Benedictus XVI):

Matkalla Jeesuksen Kristuksen luokse

Tutustu paavin kiehtovaan ajatteluun!

Katolisesta tiedotuskeskuksesta hintaan 17€
(lisäksi postituskulut 6€).

Lukijoilta

Tarjottavat kirjoitukset toimitetaan Fidesin toimitukseen kirjekuoressa tai sähköpostilla. Kuori merkitään tunnuksella "lukijoilta", sähköposti otsikoidaan samoin. Mielipiteitä ei julkaista ilman kirjoittajan nimeä eikä niitä palauteta. Toimitus varaa oikeuden mielipiteiden lyhentämiseen.

Caritas-kuulumiset

Toimisto: Maneesikatu 2a, Kruununhaka, Helsinki, klo 8–13 tai sopimuksen mukaan, puh. 09-1357998, s-posti: info@caritas.inet.fi Kotisivut: www.caritas.fi

PAASTOKERÄYS 2006

- Ammattikoulutusta vammaisille Intiaan,
- Porakaivoja lastentarhoihin Keniaan

TEE KÖYHYYDESTÄ HISTORIAA
– MAKE POVERTY HISTORY

Tarkemmin paastokeräyksestä seuraavassa Fideksessä.
Sampo 800012-70154504, viite 2257.

CARITAS-PAASTOLEIPÄ

Helsingin Leipä Oy valmistaa ja myy Caritas-paastoleipää à 2,00 €. Kyseessä on 500 g:n pyöreä ohraleipä, Caritas-logo murotaikinaa.

Helsingin Leipä Oy:n osoite:
Runeberginkatu 6, 00100 Helsinki, puh. 09-497 262.

Leipää saatavissa koko paaston ajan. Tarkemmat tiedot Caritaksen toimistosta.

Caritas-leipää myytävänä myös Palmusunnuntain Basaarissa 1.4. Pyhän Henrikin srk-salissa.

VAPAAEHTOISIA MYYNTIKOJULLE
muutamaksi tunniksi kerrallaan:

Jäähelmen Talvirieha, Linnanmäki

Lauantai 24.2. klo 12-22

Lauantai 3.3. klo 13-22

Ota yhteys toimistoon!

KALLEIMMAN VEREN SISARET JA PARTNERIT järjestävät

HILJENTYMISPÄIVÄN
LAUANTAINA 24.3. klo 9-15
Päivän vetäjänä on Isä Teemu Sippo

Paikka: Pyhän Henrikin srk, seurakuntasali
Aloitamme messulla kirkossa klo 9.

Hinta 10 euroa, joka sisältää aamu- ja iltapäiväkahvit ja lounaan. Ilmoittautumiset 16.3. mennessä. Puh: 0404150008 / Talvikki Mattila

Kolumni

Vain maallikko

Maallikkona yleensä pidetään ihmistä, jolla ei ole aavistustakaan siitä, miten tiettyä työtä tai tehtävää on hoidettava. Syy tähän tietämättömyyteen ja osaamattomuuteen voi olla kasvatuksen tai koulutuksen puute. Sitä vastoin uskonnollisessa kielessä maallikko on kirkon yhteisössä oma elämän sääty, joka eroaa pappeuden ja Jumalalle vihityn elämän säädyistä. Tämä säätyjen välinen ero kristinuskossa ei perustu ensi sijassa ihmisten luonnollisten lahjojen, koulutuksen tai sosiaalisen aseman eroavaisuuteen, vaan heidän Jumalalta saamaansa henkilökohtaiseen kutsumukseen ja elämäntehtävään.

Alkukirkon aikana kreikan kulttuurissa maallikko (laikos) oli oikea kansalainen. Hän omasi ne oikeudet ja velvollisuudet, jotka kuuluivat vapaan miehen yhteiskunnalliseen asemaan ja joita vailla orja oli. Hän kävi säännöllisesti gymnasiumissa huolehtimassa kehonsa kunnosta. Samalla hän sivisti itseään keskustelemalla viisaitten miesten kanssa ja katselemalla mielenkiintoisia näytelmiä amfiteatterissa. Tavallinen työnteko oli naisten ja orjien tehtävä. Miehet pitivät kunniatehtävänään puolustaa maataan ja pyörittää yhteiskuntaansa maksamalla veroja tai suorittamalla "taksvärkkiä", tekemällä jotakin yleishyödyllistä työtä kuten siltojen ja valtateiden rakentamista. Sellaista vapaitten miesten työtä sanottiin liturgiaksi eli yhteiskunnan hyväksi suoritettavaksi työksi. Mikä kaunis lähtökohta tämä onkaan kirkon liturgian merkityksen pohtimiseen ja meidän käsityksemme virkistyttämiseen siitä.

Osallistuminen kirkon liturgiaan ei ole orjan työtä, vaan niiden vapaitten ihmisten kunniatehtävä, jotka tuntevat vastuuta luomakunnasta ja Jumalan valtakunnan kehityksestä. Jeesus Kristus on vapauttanut seuraajansa ja tehnyt heistä Jumalan ikioman kansan nimenomaan sitä varten, että he kaikki yhdessä ja yksimielisesti hänen kanssaan sekä ylistäisivät Jumalaa kirkon liturgiassa että tekisivät koko elämästään liturgian, Jumalalle otollinen kiitosuhrin. Miten? Kehittämällä itseään ja maailmaa Jumalan kunniaksi Herransa seurassa.

Siinä mielessä kaikki, jotka kuuluvat Jumalan kansaan, papisto, sääntökuntalaiset ja maallikot, ovat samanarvoisia ja tasa-arvoisia. Apostoli Pietarin ensimmäisessä kirjeessä voimme lukea siitä: "Te olette valittu suku, kuninkaallinen papisto, pyhä heimo, Jumalan oma kansa, määrätty julistamaan hänen suuria tekojaan, joka teidän pimeydestä on kutsunut ihmeelliseen valonsa." (1. Piet. 2:9)

Jokainen, joka on saanut kasteen ja vahvistuksen sakramentit, on tullut täysikasvuiseksi kristityksi ja aikuiseksi kirkon jäseneksi. Jumalan kansan jäsenenä jokainen on saanut valmiudet vilpittömästi jakaa Jeesuksen ilosanoman toisten kanssa; osallistua seurakuntansa liturgian viettoon ja rakentaa ihmisystävällisempää ja jumalallisempaa maailmaa. Valitettavasti nämä kristillisen elämän tunnusmerkit usein unohdetaan, mikä lienee syy, miksi ihmisen uskonelämä vaikuttanee ilottomalta ja epävarmalta. Kirkon jäsenten keskinäinen tasa-arvoisuus ilmenee myös muista tekijöistä, että kaikki ovat kutsutut kasvamaan samassa pyhyydessä ja samassa rakkauden ja laupeuden täydellisyydessä, joka taivaallisessa Isässä on (Matt.5:48), sekä että kaikki ovat yhdessä vaeltamassa kohti samaa taivaan kotimaata, jossa on monta huonetta, ts. tila jokaiselle. (Joh.14:2)

Mutta vaikka kaikilla kirkonjäsenillä on sama arvo ja kutsumus Jumalan edessä, tämä ei sulje pois tosiasiaa, että jokaisella ei ole aivan sama palvelutehtävä, ja että on erilaisia rooleja kirkossa kuten sääntökuntalaisten ja kirkonpalvelijoiden. Kirkonopettaja, pyhä piispa Augustinus, tunnusti nöyrästi kristittynä olemisen ja piispan viran välistä jännitystä saarnassaan:

"Olen teille saamani viran puolesta piispa, mutta teidän kanssanne olen kristitty. Edellinen seikka merkitsee vastaanottamaani palveluvirkaa, jälkimmäinen minulle suotua armoa. Edellinen merkitsee vaaraa, jälkimmäinen pelastusta."

Vapahtaja itse on tahtonut, että hänen Kirkossaan olisi erilaisia palveluvirkoja, jotta Jumalan kansa toimisi hyvässä järjestyksessä ja rakentuisi uskon, ykseyden ja palvelualttiuden hengessä. Tässä suhteessa papisto ja sääntökuntalaiset, jokainen sääty omalla tavallaan, palvelevat maallikkoja, jotka vuorollaan palvelevat Jumalaa ja kirkon yhteisöelämää omassa elämässään seurakunnan, perheen ja työn parissa Kristuksen ilosanoman hengessä.

Kirkko on maailmassa, mutta ei saa olla maailmasta. Kuitenkin maallikkojen on elettävä keskellä maailmaa ja muokattava sitä niin kuin omaa elämäänsä siellä evankeliumin hengessä. Vatikaanin kirkolliskokouksen pastoraalikonstituutio Kirkko nykymaailmassa korosti maallikkojen oman osan tärkeyttä kirkon elämässä. Onhan 98 % kristityistä maallikkoja. Heidän tehtävänsä on pyhittää itseänsä ja maailmaa niin, että Jumalan lempeät kasvot tulevat näkyviin heidän elämässään, kotona, työssä ja yhteiskuntaelämässä. He ymmärtävät paremmin kuin muut säädyt, että maallisissa asioissa, niin luomakunnassa ja yhteiskuntaelämässä kuin myös ihmisen kehossa ja mielessä, on tietty omaperäinen lakimaisuus eli suhteellinen autonomia, jonka he kohtaavat joka päivä ja jonka kanssa heidän on jatkuvasti ponnisteltava. Heidän on käsiteltävä huolellisesti näitä kysymyksiä uskon varrella hapatuksen tavoin, jotta kaikki tapahtuisi ja kehittyisi Jumalan tahdon mukaan. Papiston ja sääntökuntalaisten tehtävä on mm. auttaa maallikkoja löytämään uskon tien ja rohkaista heitä seuraamaan Vapahtajaa keskellä maailmaa. Kuitenkaan maallikot eivät ole lainkaan pikkupappeja tai piiloluostariväkeä. Jokaisella säädyllä on oma kutsumus tai rooli ja sitä on kunnioitettava. Pikemminkin tässä on myös yhteinen haaste kaikille kirkossa oleville ryhmille ja uskoville. Jumalan Henki ei ole jaettavissa. Kaikki tarvitsevat toisiaan. Dialogin ja yhteistyön hengessä on löydettävä pastoraalisia ratkaisuja ongelmille.

Isä Frans

Jeesuksen pyhän sydämen papit viettävät Suomessa toimimisensa 100-vuotisjuhlaa 18.-19.8.2007

Ohjelma

18.8.2007 Hiippakuntajuhla Stella Mariksessa
19.8.2007 klo 10 messu Pyhän Marian kirkossa
Messun jälkeen vastaanotto Englantilaisella koululla

SYDÄMELLISESTI TERVETULOA !

SCJ:n Suomen alueen papit

Jeesuksen Pyhän Sydämen maallikot pitävät

Retretin Stella Mariksessa

2.-5. maaliskuuta 2007 isä Frans Vossin SCJ johdolla.
Aihe: Spiritualiteetimme keskeisiä tekijöitä.

Kiinnostuneille retretti on samalla on hyvä tutustumistilaisuus. Ilmoittautuminen: ajoissa Stella Mariksessa, puh. 019-335 793.

Tervetuloa!

Johdantokurssi

katoliseen uskoon 2006 – 2007 Helsingissä

5.3. Parannuksen sakramentti, sairaiden voitelu (isä Kazimierz Lewandowski SCJ)
19.3. Eukaristia (isä Teemu Sippo SCJ)
2.4. Kirkon liturgia – kirkkovuosi (isä Teemu Sippo SCJ)
16.4. Avioliitto (isä Manuel Prado)
7.5. Pappeus (isä Teemu Sippo SCJ)
21.5. Luostarit ja muut hengelliset yhteisöt (sisar Marja-Liisa OSSS)

Kurssi-illat pidetään ilmoitettuina maanantai-iltoina klo 18.30-20.30 Pyhän Henrikin katedraaliseurakunnan seurakuntasalissa, Pyhän Henrikin aukio 1 (Puistokadun ja Tehtaankadun kulmassa), 00140 Helsinki. Ilmainen kurssi on tarkoitettu sekä asiasta muuten kiinnostuneille että sellaisille, jotka tahtovat tulla katolilaisiksi. Jälkimmäiselle ryhmälle järjestetään kurssia täydentävää lisäopetusta. Kurssin oppimateriaalina käytetään pääasiassa Katolisen kirkon katekismusta sekä Katolisen uskon perusteet –kirjaa. Niitä on saatavissa kurssilla sekä Katolisesta tiedotuskeskuksesta. Kurssin järjestää Katolinen tiedotuskeskus yhteistyössä Helsingin katolisten seurakuntien kanssa. Lisätietoja arkipäivisin puh. 09-6129470, info@catholic.fi. Ei ennakkoilmoittautumista.

CATHOLIC MOVIE NIGHTS

Thursday evenings in the parish hall of St.Mary's church (Mäntytie 2, Helsinki) at 19.00 (7 pm). Organised by Emil Anton (fineca@hotmail.com).

- 8.3. The bells of St.Mary's
- 22.3. The Passion of the Christ